

# SIEMENS

## SIMATIC HMI

### WinCC V7.3 WinCC/WebNavigator

系统手册



WinCC/WebNavigator 安装注 意事项	1
WinCC/WebNavigator 版本注 释	2
WinCC/WebNavigator 使用入 门	3
WinCC/WebNavigator 文档	4

在线帮助的打印

## 法律资讯

### 警告提示系统

为了您的人身安全以及避免财产损失，必须注意本手册中的提示。人身安全的提示用一个警告三角表示，仅与财产损失有关的提示不带警告三角。警告提示根据危险等级由高到低如下表示。

 <b>危险</b>
表示如果不采取相应的小心措施， <b>将会</b> 导致死亡或者严重的人身伤害。
 <b>警告</b>
表示如果不采取相应的小心措施， <b>可能</b> 导致死亡或者严重的人身伤害。
 <b>小心</b>
表示如果不采取相应的小心措施，可能导致轻微的人身伤害。
<b>注意</b>
表示如果不采取相应的小心措施，可能导致财产损失。

当出现多个危险等级的情况下，每次总是使用最高等级的警告提示。如果在某个警告提示中带有警告可能导致人身伤害的警告三角，则可能在该警告提示中另外还附带有可能导致财产损失的警告。

### 合格的专业人员

本文件所属的产品/系统只允许由符合各项工作要求的**合格人员**进行操作。其操作必须遵照各自自带的文件说明，特别是其中的安全及警告提示。由于具备相关培训及经验，合格人员可以察觉本产品/系统的风险，并避免可能的危险。

### 按规定使用 Siemens 产品

请注意下列说明：

 <b>警告</b>
Siemens 产品只允许用于目录和相关技术文件中规定的使用情况。如果要使用其他公司的产品和组件，必须得到 Siemens 推荐和允许。正确的运输、储存、组装、装配、安装、调试、操作和维护是产品安全、正常运行的前提。必须保证允许的环境条件。必须注意相关文件中的提示。

### 商标

所有带有标记符号 ® 的都是西门子股份有限公司的注册商标。本印刷品中的其他符号可能是一些其他商标。若第三方出于自身目的使用这些商标，将侵害其所有者的权利。

### 责任免除

我们已对印刷品中所述内容与硬件和软件的一致性作过检查。然而不排除存在偏差的可能性，因此我们不保证印刷品中所述内容与硬件和软件完全一致。印刷品中的数据都按规定经过检测，必要的修正值包含在下一版本中。

# 目录

<b>1</b>	<b>WinCC/WebNavigator 安装注意事项.....</b>	<b>7</b>
1.1	常规信息.....	7
1.2	要求.....	8
1.2.1	硬件和软件.....	8
1.2.2	许可.....	11
1.2.3	使用终端服务的要求.....	13
1.3	安装 WebNavigator 服务器.....	15
1.3.1	概述.....	15
1.3.2	安装 Internet 信息服务 (IIS).....	16
1.3.3	安装 WebNavigator 服务器.....	17
1.4	安装 WebNavigator 客户端.....	19
1.4.1	安装 WebNavigator 客户端.....	19
1.4.2	用户权限和用户组.....	21
1.4.3	Internet Explorer 设置.....	22
1.4.4	从 DVD 进行安装.....	23
1.4.5	通过 Intranet/Internet 安装.....	24
1.5	安装 WebNavigator 诊断客户端.....	26
1.6	WebNavigator 演示项目.....	27
1.7	卸载.....	28
<b>2</b>	<b>WinCC/WebNavigator 版本注释.....</b>	<b>29</b>
2.1	有关 WebNavigator 的信息.....	29
2.2	服务和支持.....	36
2.2.1	警告.....	36
2.2.2	客户支持.....	38
2.2.3	支持请求.....	41
<b>3</b>	<b>WinCC/WebNavigator 使用入门.....</b>	<b>43</b>
3.1	第一个 Web 项目.....	43
3.2	组态 WinCC 项目.....	45
3.2.1	发布过程画面.....	45
3.2.2	管理 WebNavigator 客户端的用户.....	51
3.3	组态 WebNavigator 服务器.....	54
3.3.1	启动演示项目.....	54
3.3.2	组态 WebNavigator 网页.....	54
3.3.3	组态防火墙.....	57

3.3.4	检查激活的网页.....	59
3.4	打开 WinCC 项目.....	60
3.4.1	使用 Internet Explorer 操作 WinCC 项目.....	60
3.4.1.1	Internet Explorer 设置.....	60
3.4.1.2	安装 WebNavigator 客户端.....	61
3.4.2	使用 WinCCViewerRT 操作 WinCC 项目.....	62
3.4.2.1	组态 WinCCViewerRT.....	62
3.4.2.2	打开 WinCC 项目.....	65
3.5	创建新过程画面并在客户端上进行显示.....	67
3.5.1	创建一个新的过程画面.....	67
3.5.2	组态新的 web 过程画面。.....	70
3.5.3	在 WebNavigator 客户端上显示过程画面.....	71
<b>4</b>	<b>WinCC/WebNavigator 文档.....</b>	<b>73</b>
4.1	功能概述.....	73
4.2	WinCC/WebNavigator 的可能用途.....	75
4.2.1	WinCC 服务器上的 WebNavigator 服务器.....	75
4.2.2	分离 WinCC 服务器和 WebNavigator 服务器.....	76
4.2.3	专用的 Web 服务器.....	78
4.2.4	WinCCViewerRT.....	80
4.2.5	WebNavigator 诊断客户端.....	80
4.2.6	终端服务与 WebNavigator.....	81
4.3	组态 WebNavigator 系统.....	82
4.3.1	组态步骤概述.....	82
4.3.2	组态 WinCC 项目.....	83
4.3.2.1	发布 WinCC 过程画面.....	83
4.3.2.2	组态 Web 设置.....	94
4.3.2.3	管理 WebNavigator 客户端的用户.....	100
4.3.3	组态 WebNavigator 服务器.....	102
4.3.3.1	组态 WebNavigator 网页.....	102
4.3.3.2	使用“装载平衡”功能进行装载分配.....	111
4.3.4	与 WinCC 基本系统的不同之处.....	117
4.3.4.1	功能限制.....	117
4.3.4.2	使用脚本.....	118
4.3.4.3	使用变量.....	120
4.4	打开 WinCC 项目.....	121
4.4.1	WebNavigator 客户端的常规属性.....	121
4.4.2	WebNavigator 客户端上的过程画面.....	123
4.4.3	使用 Internet Explorer 操作 WinCC 项目.....	125
4.4.3.1	使用 Internet Explorer 操作 WinCC 项目.....	125
4.4.3.2	使用 WinCC Web Navigation 界面.....	126
4.4.3.3	扩展 WinCC Web Navigation 界面.....	127
4.4.3.4	用“Status.html”诊断连接.....	128

4.4.4	使用 WinCCViewerRT 操作 WinCC 项目.....	130
4.4.4.1	组态 WinCCViewerRT.....	130
4.4.4.2	打开 WinCC 项目.....	133
4.4.5	使用“硬拷贝”功能.....	134
4.5	安装 WinCC Plug-In Builder.....	137
4.5.1	WinCC Plug-In Builder 概述.....	137
4.5.2	如何发布插件.....	139
4.6	组态 WebNavigator 的终端服务.....	142
4.6.1	使用终端服务进行通讯.....	142
4.6.2	终端服务的安装.....	142
4.6.3	在 Windows 服务器上激活终端服务.....	143
4.6.4	创建访问终端服务器的用户.....	144
4.6.5	在终端客户端上启动终端服务器.....	144
4.7	附录.....	146
4.7.1	故障检测.....	146
4.7.2	函数.....	149
4.7.2.1	支持的函数.....	149
4.7.2.2	WaitForDocumentReady.....	160
4.7.2.3	不支持的函数.....	161
	索引.....	163



# WinCC/WebNavigator 安装注意事项

## 1.1 常规信息

### 软件信息服务

如果您寄回“WinCC 软件信息服务”卡，则会收到所有 SIMATIC WinCC 产品的最新信息。

### 关于授权条款的信息

请遵守在安装过程中显示的许可证条款。有关更多信息，请联系您的 Siemens AG 代表。

### WinCC/WebNavigator 的 WinCC DVD 的内容

- WebNavigator 服务器
- WebNavigator 客户端
- WinCCViewerRT
- WebNavigator 诊断客户端
- Web View Publisher
- WebNavigator Plug-In Builder
- 文档
- 发行说明

---

#### 说明

#### **WinCC/WebNavigator V7.3 只能安装到 WinCC V7.3**

版本 V7.3 的 WebNavigator 服务器/客户端不可安装在 WinCC 版本低于 V7.3 的计算机中。同样，在 WinCC V7.3 所在的计算机中也不可安装版本低于 V7.3 的 WebNavigator 服务器/客户端。

请注意，在组态中不允许混合使用 WinCC 和 WebNavigator 的欧洲版与亚洲版。

---

## 1.2 要求

### 1.2 要求

#### 1.2.1 硬件和软件

##### 简介

本节介绍 WinCC/WebNavigator 的硬件和操作系统要求。

---

##### 说明

无法在自身无项目的 WinCC 客户端上操作 WebNavigator 服务器。

---

#### WebNavigator 客户端

##### 硬件

	最低配置	推荐配置
CPU	Pentium II; 300 MHz	例如 Intel Core 2 Duo, AMD Athlon64 或更高配置
工作内存	256 MB	1 GB



## 软件

操作系统	Windows 8.1 32-位 Windows 8.1 64-位 Windows 7 SP1 32 位 Windows 7 SP1 64 位 Windows Server 2008 标准版 SP2 32 位 Windows Server 2008 R2 标准版 SP1 64 位 Windows Server 2012 R2 标准版 64 位 通过 MS 终端服务，还有其它操作系统，如 WinCE、Win95 与 Panel PC 477 关联的 Windows Embedded 7 SP1 Windows Embedded Standard 8
软件	Internet Explorer V9.0 及更高版本（32 位） 如果要使用 .NET 和 XAML 控件，需要安装 .NET Framework 4.0。
其它	能够访问 Intranet/Internet 或通过 TCP/IP 连接访问 WebNavigator 服务器 通过无线 LAN 操作 WebNavigator，仅在 SIMATIC Mobile Panel PC 12" 上经过认证。

## WinCC 单用户系统上的 WebNavigator 服务器

## 硬件

	最低配置	推荐配置
CPU	Pentium III; 1 GHz	例如 Intel Core 2 Duo, AMD Athlon64 或更高配置
工作内存	1 GB	2 GB

## 1.2 要求

## 软件

操作系统	Windows 8.1 32-位 Windows 8.1 64-位 Windows 7 SP1 32 位 Windows 7 SP1 64 位 Windows Server 2008 标准版 SP2 32 位 Windows Server 2008 R2 标准版 SP1 64 位 Windows Server 2012 R2 标准版 64 位
软件	Internet Explorer V9.0 及更高版本（32 位） WinCC Basic System V7.3
其它	能够访问 Intranet/Internet 或通过 TCP/IP 连接访问 WebNavigator 客户端

## WinCC 服务器或自带项目的 WinCC 客户端上的 WebNavigator 服务器

## 硬件

	最低配置	推荐配置
CPU	Pentium III; 1 GHz	例如 Intel Core 2 Duo, AMD Athlon64 或更高配置
工作内存	1 GB	> 1 GB

## 软件

操作系统	Windows Server 2008 标准版 SP2 32 位 Windows Server 2008 R2 标准版 SP1 64 位 Windows Server 2012 R2 标准版 64 位
软件	Internet Explorer V9.0 及更高版本（32 位） WinCC Basic System V7.3
其它	访问 Intranet/Internet 如果要发布到 <b>Intranet</b> 上，则需要能够将计算机名转换为 IP 地址的系统。此步骤允许用户在连接到服务器时使用别名代替 IP 地址。 如果要发布到 <b>Internet</b> 上，则需要对 IP 地址进行 DNS 注册。此步骤允许用户在连接到服务器时使用别名代替 IP 地址。

## WebNavigator 诊断客户端

### 软件

操作系统	Windows 8.1 32-位 Windows 8.1 64-位 Windows 7 SP1 32 位 Windows 7 SP1 64 位 Windows Server 2008 标准版 SP2 32 位 Windows Server 2008 R2 标准版 SP1 64 位 Windows Server 2012 R2 标准版 64 位
软件	Internet Explorer V9.0 及更高版本（32 位）
其它	访问 Intranet/Internet

## 1.2.2 许可

### WebNavigator 客户端

对于运行 WebNavigator 客户端的 PC 不需要任何许可证，因为在 WebNavigator 服务器提供有服务器许可证。

### WebNavigator 服务器

作为 WinCC 基本系统的先决条件，需要 WinCC RT 基本许可证。 如果不需要操作本地 WinCC 客户端，就不需要 WinCC 服务器许可证。 甚至将一个 WinCC 客户端作为专用 Web 服务器操作时，WinCC 客户端也不需要 WinCC 服务器许可证。

若没有许可证，WebNavigator 服务器将以演示模式运行 30 天。

要长期使用 WebNavigator 服务器，则需要许可证。 提供用于 1 / 3 / 5 / 10 / 25 / 50 / 100 / 150 个客户端同时访问 WebNavigator 服务器的许可证。

如果在登录期间，尝试登录的 WebNavigator 客户端数超出了许可的客户端数，将显示相关消息。 不能再进行更多的登录。

### WebNavigator 诊断客户端

在诊断客户端的客户端计算机上需要“诊断客户端”许可证。 诊断客户端可以同时访问多达 18 台 WebNavigator 服务器。

## 1.2 要求

如果 WebNavigator 服务器或 WebNavigator 诊断服务器的许可证安装在服务器上，则即使客户端数量已超出最大值，诊断客户端也可以访问。

**WebNavigator 诊断服务器**

如果 WebNavigator 服务器上未安装任何 WebNavigator 客户端的 WebNavigator 服务器许可证，则上述许可证能够让 WebNavigator 诊断客户端访问 WebNavigator 服务器。

总的来说，允许至多 50 个诊断客户端同时访问一台服务器。

**WebNavigator 服务器和客户端的许可证概览**

服务器	客户端没有许可证	客户端有诊断客户端许可证
WebNavigator 服务器许可证 + WinCC 许可证	WebNavigator 客户端 至服务器许可证最大数目	诊断客户端 每个诊断客户端一个许可证
WebNavigator 诊断服务器许可证 + WinCC 许可证	演示客户端 数目不限	诊断客户端 每个诊断客户端一个许可证
无 WebNavigator 许可证或 无 WinCC 许可证	演示客户端 数目不限	演示客户端 数目不限
WebNavigator 服务器许可证 + WinCC 许可证 + “负载平衡”许可证	WebNavigator 客户端 至服务器许可证最大数目	诊断客户端 每个诊断客户端一个许可证
WebNavigator 服务器许可证 + WinCC 许可证 + WinCC 冗余许可证 + “负载平衡递升”许可证	WebNavigator 客户端 至服务器许可证最大数目	诊断客户端 每个诊断客户端一个许可证

您可组合使用 WebNavigator 和诊断许可证。

### 更改许可证后重新启动 WebNavigator 客户端

如果修改了 WebNavigator 服务器上的 WebNavigator 许可证（例如，更改为不同的客户端数目），则在每台相连的 WebNavigator 客户端上必须重新启动 Internet Explorer，并且 WebNavigator 客户端必须再次登录。否则，WebNavigator 客户端将切换至演示模式。这也适用于 WebNavigator 客户端的自动重新连接。

#### 说明

##### 无相应许可证的诊断客户端

如果没有相关许可证即安装了诊断客户端，则在计算机每次启动后约一小时就会显示一条消息。请安装诊断客户端许可证，或移除诊断客户端软件。

##### 带有 WinCC 基本系统和诊断客户端的计算机

如果在安装有 WinCC 基本系统的计算机上安装了诊断客户端，则需要移除 WinCC 后重新安装诊断客户端。

### 1.2.3 使用终端服务的要求

WebNavigator 客户端是针对 Windows 终端服务发布的。每个终端服务器允许最多 25 个会话。

### 终端服务器

表格 1-1 硬件

	最低配置	推荐配置
CPU	Pentium III; 1 GHz	例如 Intel Core 2 Duo, AMD Athlon64
工作内存	1 GB	> 1 GB

#### 说明

每个客户端终端都会增加内存需求和处理器负载。因此，必须确保终端服务器拥有足够的内存和处理器负载能力。

## 1.2 要求

表格 1-2 软件

操作系统	Windows Server 2008 SP2 32 位或 64 位 Server 2008 R2 SP2 64 位 Windows Server 2012 标准版 64 位 必须允许多次调用和执行要在客户端上执行的应用程序。
其它:	如果有许多用户访问服务器，应使用高性能的网卡。

## 终端客户端

最低要求:	支持 TCP/IP 的网卡 终端客户端 RDP 5.0 显示器或监视器 定点设备
-------	---

## 说明

与 Windows Server CAL 一样，存在两个不同的 CAL 终端服务：

- TS 设备 CAL 允许设备在 Windows Server 上运行独立于用户的 Windows 会话。
- TS 用户 CAL 允许用户在 Windows Server 上运行独立于设备的 Windows 会话。

每个用户和每台设备都需要 Windows Server 终端服务器 CAL（即“TS CAL”）。更多相关信息，请转到“[http://www.microsoft.com/resources/sam/lic\\_cal.msp](http://www.microsoft.com/resources/sam/lic_cal.msp)”。

## 参见

[http://www.microsoft.com/resources/sam/lic\\_cal.msp](http://www.microsoft.com/resources/sam/lic_cal.msp) ([http://www.microsoft.com/resources/sam/lic\\_cal.msp](http://www.microsoft.com/resources/sam/lic_cal.msp))

## 1.3 安装 WebNavigator 服务器

### 1.3.1 概述

#### 要求

- 已满足 Windows 操作系统的软件要求。
- 本地管理员权限。
- 已安装 WinCC 基本系统。

#### 注意

##### WebNavigator 服务器：通过 HTTPS 进行的安全连接

要提高通信的安全性，组态 WebNavigator 服务器，使其仅支持 HTTPS 连接。为此，需要 WebNavigator 服务器的数字证书。有关详细信息，请参见 Microsoft 支持网站中的“如何在 IIS 中设置 HTTPS 服务”：

- <http://support.microsoft.com/kb/324069> (<http://support.microsoft.com/kb/324069>)

#### 安装概述

1. 安装 Internet 信息服务器 (IIS)。
2. 安装 WebNavigator 服务器。

#### 说明

##### 以前安装的 WinCC 选件

如果在安装 WinCC/WebNavigator 前已安装了其它 WinCC 选件，则可能需要重新安装这些选件。

#### Windows 7 计算机上 WebNavigator 服务器的安装顺序

在运行 Windows 7 的计算机上安装 WebNavigator 服务器时，请遵照如下安装顺序：

1. 安装 Internet 信息服务 (IIS)。
2. 安装 SQL Server。
3. 在 Windows“开始”(Start) 菜单中，通过选择“SIMATIC > WinCC > Web 组态器”(SIMATIC > WinCC > Web Configurator) 启动“Web 组态器”，然后组态 WebNavigator 服务器。
4. 在 Windows“开始”菜单中，通过选择“程序 > Siemens Automation > 安全控制器”(Programs > Siemens Automation > Security Controller) 启动“安全控制”(Security control)，并组态安全设置。

### 1.3 安装 WebNavigator 服务器

#### 参见

安装 Internet 信息服务 (IIS) (页 16)

安装 WebNavigator 服务器 (页 17)

<http://support.microsoft.com/kb/324069> (<http://support.microsoft.com/kb/324069>)

### 1.3.2 安装 Internet 信息服务 (IIS)

#### 设置

在安装 WebNavigator 服务器之前，必须先安装 Internet 信息服务 (IIS)。安装期间可指定 WebNavigator 服务器的设置。

在 Windows 7 和 Windows Server 2008 中激活以下设置：

- Web 管理工具：
  - IIS 管理服务
  - IIS 管理控制台
  - IIS 管理脚本和工具
  - 与 IIS Metabasis 和 IIS 6 组态的兼容性
  - 与 WMI for IIS 6 的兼容性
- WWW 服务 > 常规 HTTP 功能：
  - 标准文档
  - 静态内容
- WWW 服务 > 应用程序开发功能：
  - ASP
  - ISAPI 扩展项
  - ISAPI 过滤器
- WWW 服务 > 安全：
  - 要求过滤
  - 标准验证

---

#### 说明

如果安装 IIS 的同时激活记录功能，则在必要时必须监视日志文件并将其删除。应组态事件视图，以使日志文件不会变得太大。

---



## 要求

- 管理员权限
- 对注册数据库进行写访问的权限

## 步骤

1. 将 Windows 安装数据媒介插入驱动器中。
2. 从 Windows“开始”菜单选择“设置”>“控制面板”条目。
3. 单击“软件”图标。
4. 打开“添加或删除程序”对话框，并单击“添加或删除 Windows 组件”。会打开 Windows 组件向导。
5. 在选择窗口中选择“Internet 信息服务 (IIS)”条目前面的复选框。
6. 在 Windows 7 中激活指定设置。
7. 单击“确定”按钮关闭对话框。将传送所需的数据并相应地组态 IIS。

## 可选步骤

也可以通过命令行“开始 > 运行 > cmd”(Start > Run > cmd) 来安装位于安装数据媒介上的 IIS 组件：

```
pkgmgr.exe /iu:IIS-WebServerRole;IIS-WebServer;IIS-CommonHttpFeatures;IIS-StaticContent;IIS-DefaultDocument;IIS-HttpErrors;IIS-ASPNET;IIS-ASP;IIS-ISAPIExtensions;IIS-ISAPIFilter;IIS-BasicAuthentication;IIS-WindowsAuthentication;IIS-ManagementConsole;IIS-ManagementService;IIS-IIS6ManagementCompatibility;IIS-Metabase;IIS-WMICompatibility
```

## 对 Windows Server 2008 的操作步骤

在服务器管理器中通过相关角色服务中的角色“Web 服务器 (IIS)”来组态 Windows Server 2008 的设置。

### 1.3.3 安装 WebNavigator 服务器

## 要求

- 本地管理员权限
- 已安装 Internet 信息服务器。

### 1.3 安装 WebNavigator 服务器

#### 步骤

1. 在驱动器中插入 WinCC 光盘。  
如果操作系统启用了“自动运行”功能，则光盘会自动启动。如果未激活自动运行功能，请启动 DVD 光盘上的 Setup.exe 程序。
2. 在“安装类型”对话框中，选择“软件包安装”。
3. 选择“WebNavigator Server”安装。
4. 安装前，根据 WinCC 做调整的安全性设置显示在“系统设置”(System Settings)对话框中。防火墙将自动进行配置。确认系统设置更改。
5. 开始安装。  
可在显示的对话框中跟踪安装状态。选择“取消”可取消安装。
6. 可在安装 WebNavigator 服务器后传送产品的许可证密钥。要执行此操作，请单击“传送许可证密钥”。如果已传送许可证密钥或希望以后安装该许可证密钥，可选择“下一步”。

---

#### 说明

许可证密钥将不会自动进行传送。安装“Automation License Manager”期间或安装之后必须传送缺少的许可证密钥。

---

7. 按安装程序的提示重新启动计算机。

#### 结果

WebNavigator 服务器安装成功并显示在 WinCC 项目浏览器的浏览窗口中。

#### 升级 WebNavigator 服务器

如果已安装较低版本的 WebNavigator 服务器，则安装程序可识别出来且无法安装当前版本。

如果 WinCC 基本系统升级，WebNavigator 服务器只能升级到新版本。

1. 使用控制面板中的“更改或删除软件/程序”卸载旧版本的 WebNavigator 服务器。
2. 通过升级来安装新版本的 WinCC 基本系统，而不必事先进行手动卸载。
3. 安装新版本的 WebNavigator 服务器。

## 1.4 安装 WebNavigator 客户端

### 1.4.1 安装 WebNavigator 客户端

#### 简介

可按以下方式安装 WebNavigator 客户端：

- 从 WinCC 产品 DVD 光盘进行安装。  
在这种情况下，根据操作系统的不同，将需要特定 Windows 用户权限。
- 通过 Intranet/Internet 安装。  
在这种情况下，根据操作系统的不同，将需要特定 Windows 用户权限。
- 无用户交互的安装：
  - 使用当前用户的 Windows 用户权限
  - 或者，在网络中使用基于组策略的软件分发

另外，还可以在 WebNavigator 服务器上安装 WebNavigator 客户端。例如，在本地服务器上的 Internet Explorer 中检查 WinCC 项目时，这样做会非常有用。

---

#### 说明

##### WebNavigator 客户端上的 .Net 控件

如果要在 WebNavigator 客户端上使用 .NET 控件，需要通过 WinCC 产品 DVD 光盘将 .NET Framework 4.0 安装在客户端上。

---

#### WinCCViewerRT

Web 浏览器“WinCCViewerRT”在安装 WebNavigator 客户端时会同时安装。

## 1.4 安装 WebNavigator 客户端

### 步骤

1. 输入并检查 Internet Explorer 中客户端计算机的设置。
2. 安装 WebNavigator 客户端。

---

#### 说明

当从 DVD 光盘或使用基于组策略的软件分发进行安装时，可以直接升级旧版本的 WebNavigator 客户端，而不必先卸载旧的客户端。

如果在 PC 上安装 WebNavigator 客户端之后再安装 WebNavigator 服务器，则必须再次安装客户端。

#### 重新安装插件

在安装时，插件“用户归档控件”、“函数趋势控件”、“硬拷贝”和“Web 客户端”都已经集成到 V7.0 以及更高版本的 WebNavigator 客户端中。

如果 V7.0 以及更高版本的 WebNavigator 客户端连接到版本低于 V7.0 的 WebNavigator 服务器（例如 V6.2 SP3），则在 Web 导航用户界面的“下载”区域中将提供这些插件以供安装。

这些插件已经安装。不要重新安装这些插件。

---

### 有关 WebNavigator 客户端设置和安装的信息：

- 下载和安装新版本的 WebNavigator 客户端之前，请检查安装在客户端以及连接的服务器上的语言。通过下载的方式安装客户端后，客户端计算机上只能使用连接的服务器的语言。
- 如果本地 WinCC 项目处于打开状态或者自上次重新启动 PC 后打开过，则 WebNavigator 客户端安装程序将中断，并显示错误消息“WinCC 已激活”(WinCC Active)。重启计算机。检查自动启动目录中是否包括 WinCC。如果包括，则删除相应条目，然后重启计算机以执行 WebNavigator 客户端安装。
- 要安装 WebNavigator 客户端，本地硬盘上至少要有 70 MB 空闲存储空间。否则，MSI 安装程序将取消安装，并显示相应的错误消息。
- 通过从 Intranet/Internet 下载 WebNavigator 客户端进行安装时，可以选择是“打开”(Open) 还是“保存”(Save) 安装文件。初次安装 WebNavigator 客户端时选择的步骤必须应用于后续插件或 ActiveX 控件的安装。否则，“MSI 安装程序”服务将输出错误消息“错误 1316”。
- 在 Web Navigation 用户界面的下载区中，将显示可安装的插件。安装这些插件所需要的最低用户权限与安装 WebNavigator 客户端相同。如果在 Web Navigation 用户界面中选择了插件，WebNavigator 客户端安装程序将启动。需要再次确认所选插件。

## 升级早期版本的 WebNavigator 客户端

通过网站“www.wincc.de”的页面“WinCC/WebNavigator 和 WinCC/DataMonitor 演示访问”中的链接“WebNavigator”可下载并安装 WebNavigator 客户端的最新版本。

### 从 WinCC V6.2 SP3 升级

从 WinCC V6.2 SP3 升级后，请执行修复安装。要进行操作，请使用“设置 > 控制面板 > 软件”，然后选择“修复”来启动 WinCC/WebNavigator 客户端安装。否则，操作过程中可能会重新安装控件。重启计算机。

## 在 Windows Server 下安装 WebNavigator 客户端

在 Windows Server 下，组策略的默认设置不允许使用低于“管理员”的用户权限安装 WebNavigator 客户端。

在组策略中通过以下方式启用 WebNavigator 客户端的安装

- 分配和发布软件
- 或者激活“管理模板/Windows 组件/Windows 安装程序”(Administrative Templates / Windows Components / Windows Installer) 下的设置“永远以高特权进行安装”(Always install with elevated privileges)。必须激活“禁用 Windows 安装程序”选项下的“从不”。

### 1.4.2 用户权限和用户组

#### 安装和初始注册 WebNavigator 客户端所需的 Windows 用户权限

通过 Intranet/Internet 或使用产品 DVD 光盘安装 WebNavigator 客户端需要“管理员”权限。在 WebNavigator 服务器上首次注册客户端时，必须以在 Web 服务器上安装使用的同一用户标识注册，且必须使用同样的或更高的 Windows 用户权限。连接必须已成功建立。然后具有不同 Windows 用户权限的用户可进行所有后续登录，但可能会存在更多限制。

#### 以受限的 Windows 用户权限安装 WebNavigator 客户端

即使具有受限的 Windows 用户权限受限，借助 MSI 技术也可安装 WebNavigator 客户端。该过程可在网络中使用基于组策略的软件分发进行安装期间进行设置。

甚至可以安装 WebNavigator 客户端的加载项和插件。安装使用 WinCC Plug-In Builder 创建的插件需要“管理员”权限。

## 1.4 安装 WebNavigator 客户端

### 为组态的用户组或计算机组进行安装

使用 Microsoft 系统管理服务器或域控制器上的组策略，可以安装由管理员所组态的用户或计算机组。

- 为此，在域控制器中发布 MSI 文件“WinCCWebNavigatorClient.msi”，并对用户组启用。然后，在所定义的用户登录期间或计算机启动时，将根据基于组策略的软件分发的组态来进行安装。
- 使用 Microsoft 系统管理服务器时，安装由管理员进行组态，并在相关计算机启动时被触发和执行。

### 基于组策略的软件分发

通常，使用当前 Windows 用户的访问权限安装软件。使用 MSI 技术时，由具有更高权限级别的操作系统服务执行安装程序。这使得没有所需权限的 Windows 用户也可执行安装。在 MSI 技术中，需要更高权限才能安装的应用程序称为“特权安装”。为 Windows 用户分配了“永远以高特权进行安装”权限时，可以安装这些应用程序。

要使用基于组策略的软件分发，需要在域控制器中创建组策略。要分发的软件使用 Active Directory 分配或发布。

- 分配：软件分发可以分配给用户或计算机。要分发的软件在用户登录或计算机启动时自动安装。
- 发布：可以为单个用户发布软件分发。当用户登录到客户端计算机上时，待分发的软件将显示在对话框中，并可选择进行安装。

## 1.4.3 Internet Explorer 设置

### 简介

要使用 WebNavigator 客户端上的全部功能，必须调整 Internet Explorer 的安全设置。

### 步骤

1. 在 Internet Explorer 中，单击“工具 > Internet 选项”(Tools > Internet Options)。
2. 选择“安全”(Security) 选项卡。  
然后选择相应的区域，例如，“本地 Intranet”或“Internet”。
3. 单击“自定义级别...”(Custom Level...)。
4. 启用“对标记为可安全执行脚本的 ActiveX 控件执行脚本”(Script ActiveX controls marked safe for scripting) 和“下载已签名的 ActiveX 控件”(Script ActiveX controls marked safe for scripting) 选项。

5. 在“脚本”(Scripting) 下启用“活动脚本”(Active Scripting) 选项。
6. 单击“确定”(OK)。在随后的对话框中执行修改。
7. 单击“受信任的站点”(Trusted Sites) 图标。  
单击“站点...”(Sites...) 按钮，打开“受信任的站点”(Trusted sites) 对话框。
8. 在“将该网站添加到区域中”(Add this website to the zone) 字段中，输入 WebNavigator 服务器的地址。可能的格式和占位符包括“\*://157.54.100 - 200”、“ftp://157.54.23.41”或“http://\*.microsoft.com”。  
取消激活“对该区域中所有站点需要服务器验证 (https:)”(Require server verification (https:) for all sites in this zone) 选项。  
单击“添加”(Add)。单击“确定”(OK)。
9. 单击“受信任的站点”(Trusted Sites) 图标。  
单击“默认级别”按钮，然后单击“自定义级别”按钮。  
启用“对没有标记为安全的 ActiveX 控件进行初始化和脚本运行”(Initialize and script ActiveX controls not marked as safe)。单击“确定”(OK)。
10. 单击“常规”选项卡。  
在“Internet 临时文件”区域中单击“设置”按钮。  
启用“检查所存网页的较新版本:”(Check for newer versions of stored pages:) 下的“自动”(Automatic) 选项。  
单击“确定”(OK)。
11. 单击“确定”关闭“Internet 选项”对话框。

## 1.4.4 从 DVD 进行安装

### 要求

- 有关安装和使用 WebNavigator 客户端的信息，请参见 Internet Explorer 设置 (页 22)。
- 根据操作系统的不同，安装 WebNavigator 客户端时会需要特定的最低用户权限；请参见 用户权限和用户组 (页 21)。

### 步骤

1. 在驱动器中插入 WinCC 光盘。  
如果操作系统启用了“自动运行”功能，则光盘会自动启动。如果未激活自动运行功能，请启动光盘上的 Setup.exe 程序。
2. 在“安装类型”对话框中，选择“软件包安装”。
3. 选择“WebNavigator 客户端”程序软件包。
4. 安装前，根据 WinCC 做调整的安全性设置显示在“系统设置”(System Settings) 对话框中。防火墙将自动进行配置。确认系统设置更改。
5. 开始安装。可在显示的对话框中跟踪安装状态。选择“取消”可取消安装。
6. 按安装程序的提示重新启动计算机。

## 1.4 安装 WebNavigator 客户端

### 结果

WebNavigator 客户端已完成安装且作为一项功能添加到 WinCC 项目浏览器的浏览窗口中。

### 1.4.5 通过 Intranet/Internet 安装

#### 要求

- 有关安装和使用 WebNavigator 客户端的信息，请参见 Internet Explorer 设置 (页 22)。
- 根据操作系统的不同，安装 WebNavigator 客户端时会需要特定的最低用户权限；请参见 用户权限和用户组 (页 21)。
- 必须在计算机上安装 WebNavigator 服务器。必须使用 WinCC Web 组态器组态 Internet 信息服务器。用户必须注册到 WinCC 用户管理器中。WinCC 项目必须在运行中。

#### 步骤

1. 转到 Internet Explorer 的地址栏并输入 WebNavigator 服务器的 URL“http://www.服务器名称”。在虚拟目录中进行安装时，URL 可以如下：“http:// www.服务器名称/ WebNavigator/”。
2. 键入用户名和密码。
3. 第一次访问 WebNavigator 服务器时，系统会提示您安装 WebNavigator 客户端。单击“单击此处进行安装”链接。单击“文件下载”对话框中的“保存”按钮，以将客户端设置存储在目标计算机上。建议保存安装文件，这样在需要重启客户端时，就不必再下载该安装程序了。

---

#### 说明

如果已经安装了 WebNavigator 客户端并且希望通过 Intranet/Internet 安装更新版本的客户端，则可以直接打开客户端安装程序。不必将安装文件保存到目标计算机上。如果要保存新的安装文件，首先删除旧的安装文件。或者，也可将新版本的文件保存在其它目录中。

---

4. 保持 Internet Explorer 处于打开状态，并打开 Windows 资源管理器。浏览到保存安装文件的目录。双击安装文件启动安装程序。
5. 按照屏幕上的指示进行操作，并输入必要的信息和设置。随后将安装 WebNavigator 的客户端控件。关闭安装对话框。



## 结果

成功安装之后，WebNavigator 客户端即连接到目前在运行系统中的 WinCC 项目。

---

## 说明

如果要使用屏幕键盘，您还需要安装 .net 4.0。如果从 WinCC DVD 安装 WebNavigator 客户端，则 .net 4.0 已包含在其中。

---

## 1.5 安装 WebNavigator 诊断客户端

### 简介

WebNavigator 诊断客户端软件从 DVD 安装到客户端计算机上。

### 要求

- 要进行此操作，必须具有管理员权限。

### 步骤

1. 在驱动器中插入 WinCC 光盘。  
如果操作系统启用了“自动运行”功能，则光盘会自动启动。如果未激活自动运行功能，请启动光盘上的 Setup.exe 程序。
2. 在“安装类型”对话框中，选择“自定义安装”。
3. 在“Web Navigator”程序组中选择“Diagnose Client”程序。
4. 安装前，根据 WinCC 做调整的安全性设置显示在“系统设置”(System Settings)对话框中。防火墙将自动进行配置。确认系统设置更改。
5. 开始安装。可在显示的对话框中跟踪安装状态。选择“取消”可取消安装。
6. 按安装程序的提示重新启动计算机。

### 结果

WebNavigator 诊断客户端已成功安装。

## 1.6 WebNavigator 演示项目

### 简介

可以从以下位置下载自解压 ZIP 文件形式的 WinCC 演示项目：

- <http://support.automation.siemens.com/WW/view/en/93148272> (<http://support.automation.siemens.com/WW/view/zh/93148272>)

### 安装

安装项目时，可将文件复制到本地目标目录中并通过双击该文件开始解压缩过程。

已经在演示项目中组态了下列登录：

WinCC	登录	密码
WebNavigator 德语版	winccd	winccpass
WebNavigator 英语版	wincce	winccpass
WebNavigator 法语版	winccf	winccpass
WebNavigator 意大利语版	wincci	winccpass
WebNavigator 西班牙语版	winccs	winccpass
终端 PocketPC	PocketPC	winccpass
终端 Mobic	Mobic	winccpass
终端 MP370	MP370	winccpass

### 参见

<http://support.automation.siemens.com/WW/view/en/93148272> (<http://support.automation.siemens.com/WW/view/zh/93148272>)

## 1.7 卸载

# 1.7 卸载

### 简介

可以按 Windows 中的常规方式卸载 WebNavigator 服务器和 WebNavigator 客户端。

### 步骤

1. 在“开始”(Start) 菜单下，打开 Windows“控制面板”(Control panel)。
2. 双击“软件”图标。
3. 单击“更改或删除程序”图标。
4. 选择 WebNavigator 服务器或客户端，并单击“删除”(Remove)。按屏幕指令进行操作。

### 结果

WebNavigator 服务器/WebNavigator 客户端已成功从计算机中移除。

---

### 说明

如果卸载 WebNavigator 服务器，还应使用“Automation License Manager”程序卸载相应的许可证。许可证可在以后重新激活。

---

# WinCC/WebNavigator 版本注释

## 2.1 有关 WebNavigator 的信息

### 简介

这些发行说明包含重要的信息。

与手册和在线帮助中的信息相比，这些发行说明中的内容优先级更高。

请仔细阅读这些版本注释，因为其中包含有用的信息。

### 安全提示

要确保西门子产品和解决方案的安全操作，还须采取适当的预防措施（例如：设备单元保护机制），并将每个组件纳入全面且先进的工业安全保护机制中。此外，还需考虑到可能使用的所有第三方产品。更多有关工业安全的信息，请访问 <http://www.siemens.com/industrialsecurity> (<http://www.siemens.com/industrialsecurity>)。

### WebNavigator 客户端的安全限制

#### 注意

#### Internet Explorer 中的安全限制和响应时间

使用 WebNavigator 客户端时，请遵守 Internet 特定安全限制。WebNavigator 客户端可能要比常规 WinCC 客户端使用更长的时间 (>20 秒) 来识别是 WebNavigator 服务器已经停机还是通信有故障。

### 通过 HTTPS 进行的安全连接

要提高通信的安全性，组态 WebNavigator 服务器，使其仅支持 HTTPS 连接。

为此，需要 WebNavigator 服务器的数字证书。还需要在 WebNavigator 客户端使用 SSL 证书。

有关详细信息，请参见 Microsoft 支持网站中的“如何在 IIS 中设置 HTTPS 服务”(<http://support.microsoft.com/kb/324069/EN-US> (<http://support.microsoft.com/kb/324069>))。

## 2.1 有关 WebNavigator 的信息

### 通过代理服务器进行通信

对于使用代理服务器的通信，请注意以下事项：

- WebNavigator 客户端必须是服务器域的成员。
- 如果在 WebNavigator 客户端上注册的用户无权访问代理服务器，则通过 NTLM 验证登录代理服务器，步骤如下：
  1. 将出现代理服务器登录对话框。
  2. 将出现 WinCC 用户登录对话框。
  3. 将再次出现代理服务器登录对话框。

### 避免 WebNavigator 出现跨网站请求伪造

跨网站请求伪造与跨网站脚本（XSS，跨网站脚本）产生的漏洞相似。

当认证用户单击恶意链接时将触发攻击。即使在浏览器中禁用脚本，该漏洞仍然存在。

Siemens 建议：

- 请勿使用需要使用 Internet 的其他任何应用程序或服务。
- 当不再使用 WebNavigator 时，请注销

### 深度防御

要了解“工业安全性”的注意事项，请访问 Siemens 网站：

- <http://www.industry.siemens.com/topics/global/en/industrial-security/concept/Pages/defense-in-depth.aspx> (<http://www.industry.siemens.com/topics/global/en/industrial-security/konzept/Seiten/defense-in-depth.aspx>)

### 有关 WebNavigator 的常规信息

#### WebNavigator 服务器：除标准端口“80”外组态一个端口

例如，在 WinCC Web 组态器中组态端口时，使用“8080”，而不是标准端口“80”。

### WebNavigator 客户端：通过 WinCC 控件进行打印时的防火墙设置

为了在客户端上进行打印，您需要针对使用的配置文件定义以下防火墙设置。以下列出的步骤以 Windows 7 为例：

1. 打开“控制面板 > 系统和安全 > Windows 防火墙”(Control Panel > System and Security > Windows Firewall)。
2. 在导航栏中，单击“允许程序或功能通过 Windows 防火墙”(Allow a program or feature through Windows Firewall)。
3. 在“允许的程序和功能：”(Allowed programs and features:) 列表中，激活相关配置文件的“文件和打印机共享”(File and printer sharing) 条目。
4. 返回到 Windows 防火墙起始页。
5. 在导航栏中，单击“打开或关闭 Windows 防火墙”(Turn Windows Firewall on or off)。
6. 如果防火墙已启用，则禁用设置“阻止所有传入连接，包括位于允许程序列表中的程序”(Block all incoming connections, including those in the list of allowed programs)。

### WebNavigator 客户端：“远程桌面”用户必须包含在 Windows 用户组“SIMATIC HMI 查看器”中

如果 WebNavigator 客户端要以“远程桌面”用户身份连接 WebNavigator 服务器，则您必须确保该“远程”用户包含在 Windows 用户组“SIMATIC HMI 查看器”中。

### WebNavigator 客户端：在 Internet Explorer 中显示 ActiveX 控件

默认情况下，在 Internet Explorer 中禁用 ActiveX 控件。因此，WinCC 控件在 WebNavigator 客户端上的 Internet Explorer 中无法正确显示。

要正确显示 WinCC 控件，将 Web 服务器添加到可信站点中，然后仅针对“可信站点”(Trusted sites) 区域启用 ActiveX 控件。

要防止其它的外部 ActiveX 控件调用 Internet Explorer，在更改后确保受限的安全性设置仍应用于其它区域。

有关详细信息，请参见以下文档：

- WinCC/WebNavigator: “WinCC/WebNavigator 安装说明 > 安装 WinCC/ WebNavigator 客户端 > Internet Explorer 设置”(WinCC/WebNavigator Installation Notes > Installation of WebNavigator Client > Settings in Internet Explorer)

### WebNavigator 客户端：更新包含面板的画面

要启用对面板画面更改的更新，必须启用 Internet Explorer 中临时 Internet 文件设置的“每次访问网页时”(Every time I visit the webpage) 选项。

## 2.1 有关 WebNavigator 的信息

### WebNavigator 客户端： Windows Server 2012 中的 Internet Explorer 设置

为了在包含 WebNavigator 客户端的 Windows Server 2012 中加载起始画面，需要在 Internet Explorer 的“工具 > Internet 选项 > 高级”(Tools > Internet Options > Advanced) 中禁用设置“不将已加密的页面存盘”(Do not save encrypted pages to disk)。

### WebNavigator 客户端： 自 WinCC V7.2 起通过 ODK 函数手动注销

现在还可通过 ODK 函数“PWRTLogout()”从 WebNavigator 客户端手动注销用户。您会在 OKD 文档的“ODK UserAdministrator/Functions for logging in/out”路径下找到该函数的说明。

### WebNavigator 客户端： ODK 函数“PWRTCheckPermissionOnPicture”

为在 WebNavigator 客户端上使用 ODK 函数“PWRTCheckPermissionOnPicture”，安装插件“WinCC 基本过程控制”和“高级过程控制”。

### WinCC 卸载： 以后必须安装 WebNavigator 客户端

如果卸载 WinCC，需要后安装 WebNavigator 客户端。

### 安装插件后的消息

安装插件期间，“程序兼容性向导”可能会输出消息。但会正确安装插件。因此，可通过“程序已正确安装”确认此消息。

### 改变项目

改变项目后，可能会偶尔发生 Internet 信息服务 (IIS) 无法操作的情况。这时须重新启动计算机。

### WebNavigator 服务器： 在 Windows 7/Windows Server 2008 SP2 中使用 Trend Micro 病毒扫描程序

在 Windows 7 或 Windows Server 2008 SP2 中运行 Trend Micro "Office Scan" Corporate Edition V10.5 病毒扫描程序可能对 WebNavigator 服务器的性能产生负面影响。



## 自定义 ActiveX 控件（工业 X）

如果使用自定义 ActiveX 控件（工业 X），则必须确保其与 WinCC 和 WebNavigator 服务器或 WebNavigator 客户端兼容：

- 在装有 WinCC 和 WebNavigator 服务器或客户端的计算机上直接安装 ActiveX 控件。必须在安装 WinCC 和 WebNavigator 服务器或客户端之前安装 ActiveX 控件。如果之后 ActiveX 控件无法做到无错运行，则说明不兼容。
- 在 WebNavigator 客户端上通过 Web Navigation 用户界面安装为插件。如果 ActiveX 控件打包在插件中并通过下载进行安装，则升级 WinCC 和 WebNavigator 服务器或客户端还需要使用此 ActiveX 控件生成新插件。创建插件时，确保使用兼容的二进制项（DLL 和 OCX 等）。

## WebNavigator 客户端：Windows 7 的“保护模式”

Windows 7 下的 WebNavigator 客户端不支持“保护模式”。

## WebNavigator 客户端：在 Windows Server 2008 下与 WebNavigator 服务器连接

为了以“用户”身份将 WebNavigator 客户端连接到 WebNavigator 服务器，必须将 WebNavigator 服务器添加为受信任的站点。

## Internet Explorer 中的安全设置：通过 SSL 连接安装

如果要通过 SSL 连接从 ASP 门户下载 WebNavigator，请注意在某些条件下可能无法进行下载。可以使用下列设置之一更正此问题：

- 在 Internet Explorer 的 Internet 选项的“高级”选项卡中，禁用“Do not save encrypted pages to disk”选项。
- 在“控制面板/添加/删除程序/Windows 组件”中，禁用“Internet Explorer Enhanced Security Configuration”选项。

## WebNavigator 客户端：WinCC ServiceMode 下，WebNavigator 服务器上的 WinCC 报警控件

### 初始状态

WebNavigator 客户端与 WinCC 服务模式下运行的 WebNavigator 服务器相连。

### 行为

如果使用早于 WinCC V7 的 WinCC 报警控件（通过服务器前缀连接），则无法打开选择对话框。

## 2.1 有关 WebNavigator 的信息

### 解决方案

使用自 WinCC V7 开始提供的 WinCC 报警控件。

### WebNavigator 客户端： 诊断文件“WebNavReconnect.log”

在安装 WebNavigator 客户端之后，诊断文件“WebNavReconnect.log”将保存在“<用户>\Application Data\Siemens\SIMATIC.WinCC\WebNavigator\Client”目录下。诊断文件将保存到相应的用户配置文件中，这样该用户将不再需要具有管理员权限。在 Windows 7 下，该目录位于“LocalLow”下。

### WebNavigator 客户端： 带“基本过程控制”的 WinCC 计算机

如果 WebNavigator 客户端已连接到具有“WinCC 基本过程控制”插件的计算机，必须在客户端上安装“WinCC 基本过程控制”插件。没有该插件，无法在 WebNavigator 客户端上使用 WinCC 基本过程控制功能：例如，相关 ActiveX 控件和组显示将不可用。

该插件位于 WebNavigator 服务器上的“<wincc 安装路径>\WebNavigator\Server\Web\Install\Custom”目录下。可从 WebNavigator 导航用户界面下载区域中下载该插件。

有关支持和不支持功能的说明，请参见 WinCC 信息系统下的“过程控制选项 > 系统总览过程控制选项 > PCS 7 环境中的组态 > Web 客户端”(Options for Process Control > System Overview Process Control Options > Configuration in PCS 7 Environment > Web Client)。

如果要将 WebNavigator 客户端安装到具有 WinCC 基本过程控制的专用 Web 服务器上，则在安装 WebNavigator 客户端后必须立即安装插件“WinCC 基本过程控制”。插件的下载页面会显示出来。只有在安装用于显示过程画面的插件后，才能退出此页面。

有关在连接到 PCS7 OS 时受支持的 WebNavigator 客户端功能的详细信息，请参见 PCS7 文档。

### WebNavigator 客户端： 下载 Internet Explorer 8 的插件

下载期间禁用 Internet Explorer 8 中的 SmartScreen 筛选器。否则，下载完成后插件将启动两次。

### WebNavigator 客户端：“GCreateMyOperationMsg”功能的“FLAG\_COMMENT\_DIALOG”

WebNavigator 客户端不支持“GCreateMyOperationMsg”函数的“FLAG\_COMMENT\_DIALOG”参数。

## 参见

<http://support.microsoft.com/hotfix/KBHotfix.aspx?kbnum=959658> (<http://support.microsoft.com/hotfix/KBHotfix.aspx?kbnum=959658>)

<http://support.microsoft.com/kb/959658> (<http://support.microsoft.com/kb/959658>)

<http://support.microsoft.com/kb/324069> (<http://support.microsoft.com/kb/324069>)

<http://www.siemens.com/industrialsecurity> (<http://www.siemens.com/industrialsecurity>)

<http://www.industry.siemens.com/topics/global/en/industrial-security/concept/Pages/defense-in-depth.aspx> (<http://www.industry.siemens.com/topics/global/en/industrial-security/konzept/Seiten/defense-in-depth.aspx>)

## 2.2 服务和支持

### 2.2.1 警告

#### 安全注意事项:

本手册包含了为确保人身安全和防止财产损失而必须注意的信息。有关您人身安全的注意事项在本手册中以安全警示符号加以强调；而仅涉及财产损失的注意事项没有安全警示符号。根据危险等级，警告按降序显示如下：

 <b>危险</b>
表示若不采取相应的安全措施，可能导致严重的人身伤害甚至死亡。

 <b>警告</b>
表示若不采取相应的安全措施，可能导致严重的人身伤害甚至死亡。

 <b>小心</b>
表示如果未采取相应的预防措施，可能会造成轻度人身伤害。

<b>注意</b>
表示如果未采取相应的预防措施，可能会造成财产损失。

#### 说明

是指关于产品、产品处理方式或文档相应部分的重要信息，希望读者特别引起注意。

如果可能导致多种程度的危害，则会显示其中危害程度最高的警告符号。如果使用警告三角形标识的警告表示人身伤害危险，则这种警告还可能包含有关财产损失的信息。

#### 合格人员

只能在本文档的帮助下设置和操作相应的机器/系统。设备/系统必须仅由合格人员进行调试和操作。本文档的安全说明中所指的合格人员是指被授权按照安全标准对机器、系统和电路进行操作、接地和标记的人员。

## 正确使用

请遵守以下事项:

 <b>警告</b>
<b>正确使用</b> 本机器只能用于已在目录和技术说明中描述的应用场合，并且只能与由西门子推荐和/或批准的第三方设备和组件一起使用。实现平稳安全操作的前提是需要正确地运输、存放、安装、装配以及细心地操作和维护。

## 商标

所有带有商标符号®的标志都是 **Siemens AG** 的注册商标。本文档使用的其它标志可能是商标，第三方出于自己的目的而使用它们会侵害其所有人的权益。

## 安全提示

西门子为其产品及解决方案提供工业安全功能，以支持工厂、解决方案、机器、设备和/或网络的安全运行。这些功能是整个工业安全机制的重要组成部分。有鉴于此，西门子不断对产品和解决方案进行开发和完善。西门子强烈建议您定期了解产品更新和升级信息。

此外，要确保西门子产品和解决方案的安全操作，还须采取适当的预防措施（例如：设备单元保护机制），并将每个组件纳入全面且先进的工业安全保护机制中。可能使用的所有第三方产品须一并考虑。更多有关工业安全的信息，请访问

- <http://www.siemens.com/industrialsecurity> (<http://www.siemens.com/industrialsecurity>)

要及时了解有关产品的更新和升级信息，请订阅相关产品的实事通讯。更多相关信息，请访问

- <http://support.automation.siemens.com> (<http://support.automation.siemens.com>)

## 免责声明

我们已检查过所描述的内容，确保其与所说明的硬件和软件相符。但是，对于可能出现的任何偏差，我们概不承担任何责任。我们会定期检查本文档中所描述的信息，并在随后的版本中进行必要的更正。欢迎提出改进意见。

在线文档中的声明比手册和 PDF 文件中的声明具有更强的约束力。

请遵守版本注释和安装注意事项。版本注释和安装注意事项中的信息在法律效用上要比手册和在线帮助中的信息具有更高的优先级。

## 2.2 服务和支持

版权所有 © Siemens AG 2014

Änderungen vorbehalten/保留所有权利

除明确批准外，禁止传送、复制、评判或交流本档的全部或部分內容。违背此原则可能会招致损失索賠。保留所有权利，特别是申请专利或 GM 注册的权利。

Siemens AG

Automation and Drives

SIMATIC 人机界面

P.O. Box 4848

D-90026 Nuremberg, Germany

参见

<http://support.automation.siemens.com> (<http://support.automation.siemens.com>)

<http://www.siemens.com/industrialsecurity> (<http://www.siemens.com/industrialsecurity>)

### 2.2.2 客户支持

#### 客户支持和技术支持

您可以在下表指定的时间内拨打 SIMATIC 热线。SIMATIC 热线人员可提供德语和英语服务。除德语和英语外，授权热线还提供法语、意大利语或西班牙语客户支持。

#### 技术支持

纽伦堡 (GMT +1:00)

服务时间 星期一至星期五，8:00 至 17:00 (CET/CEST)

电话 +49 (0)911 895 7222

传真 +49 (0)911 895 7223

电子邮件 <http://www.siemens.com/automation/support-request> (<http://www.siemens.com/automation/support-request>)

可以在以下网址找到技术支持总览：

- <http://support.automation.siemens.com/WW/view/en/16605032> (<http://support.automation.siemens.com/WW/view/zh/16605032>)

#### 自动化增值服务卡 (AVC)

自动化增值服务卡 (AVC, Automation Value Card) 提供每周 7 天、每天 24 小时的延伸技术支持。可以在以下网址找到 AVC 的相关信息：

- <http://support.automation.siemens.com/WW/view/en/28448132> (<http://support.automation.siemens.com/WW/view/zh/21981898>)

## SIMATIC 客户在线支持

### 服务和支持

可以在以下网址找到产品支持服务的总览：

- <http://www.siemens.com/automation/service&support> (<http://support.automation.siemens.com/WW/llisapi.dll?func=cslib.csinfo2&aktprim=99&lang=zh>)

例如，在“产品支持”中，可以找到固件更新、服务包以及实用工具的下载。

提供在线帮助，以便您可以成功使用支持服务。在 Internet 站点上选择相应的按钮或访问以下网址可打开在线帮助：

- [http://support.automation.siemens.com/WW/support/html\\_00/help/Online\\_Hilfe.htm](http://support.automation.siemens.com/WW/support/html_00/help/Online_Hilfe.htm) ([http://support.automation.siemens.com/CN/support/html\\_5d/help/Online\\_Hilfe.htm](http://support.automation.siemens.com/CN/support/html_5d/help/Online_Hilfe.htm))

### WinCC FAQ

还可以在以下网址找到 WinCC 在线支持，其中提供有关 FAQ（常见问题与解答）的信息：

- <http://support.automation.siemens.com/WW/view/de/10805548/133000> (<http://support.automation.siemens.com/WW/view/zh/10805583/133000>)

### 技术论坛

在技术论坛可以与其他 SIMATIC 用户进行交流。可通过以下网址访问：

- <http://www.siemens.com/automation/csi/forum> ([http://www.siemens.de/automation/csi\\_zh/forum](http://www.siemens.de/automation/csi_zh/forum))

## 2.2 服务和支持

### SIMATIC 产品的技术文档

可在以下网址找到为 SIMATIC 产品和系统提供的技术文档向导：

- <http://www.siemens.com/simatic-tech-doku-portal> (<http://www.siemens.com/simatic-tech-doku-portal>)

### 联系人数据库

要联系当地的代理，请通过以下网址搜索我们的联系人数据库：

- <http://www.automation.siemens.com/partner/index.asp> (<http://www.automation.siemens.com/partner/index.asp?lang=en>)

## 产品信息

### SIMATIC WinCC

有关 WinCC 产品的额外信息，请访问以下网址：

- <http://www.siemens.com/wincc> (<http://www.siemens.com/wincc>)

### SIMATIC 产品

有关 SIMATIC 产品的额外信息，请访问以下网址：

- <http://www.ad.siemens.de/sinumerik> (<http://www.siemens.com/simatic>)

## 参见

Internet: 支持请求 (<http://www.siemens.com/automation/support-request>)

Internet: 技术支持 (<http://support.automation.siemens.com/WW/view/zh/16605032>)

Internet: 自动化增值服务卡 (AVC) (<http://support.automation.siemens.com/WW/view/zh/21981898>)

Internet: 服务与支持 (<http://support.automation.siemens.com/WW/llisapi.dll?func=cslib.csinfo2&aktprim=99&lang=zh>)

Internet: WinCC FAQ (<http://support.automation.siemens.com/WW/view/zh/10805583/133000>)

Internet: 技术论坛 ([http://www.siemens.de/automation/csi\\_zh/forum](http://www.siemens.de/automation/csi_zh/forum))

Internet: 支持搜索 ([http://www.siemens.de/automation/csi\\_zh/km](http://www.siemens.de/automation/csi_zh/km))

Internet: 支持在线帮助 ([http://support.automation.siemens.com/CN/support/html\\_5d/help/Online\\_Hilfe.htm](http://support.automation.siemens.com/CN/support/html_5d/help/Online_Hilfe.htm))

Internet: SIMATIC 产品的技术文档 (<http://www.siemens.com/simatic-tech-doku-portal>)



Internet: 联系人数据库 (<http://www.automation.siemens.com/partner/index.asp?lang=en>)

Internet: WinCC 信息 (<http://www.siemens.com/wincc>)

Internet: SIMATIC 产品 (<http://www.siemens.com/simatic>)

### 2.2.3 支持请求

尊敬的用户

为了提供快速有效的支持，请在 Internet 上在线填写“Support Request”表格。并请尽可能详细地描述出现的问题。如果您可以提供所有的项目数据，我们将非常感谢，这可以帮助我们重现错误情形或缩短提供解决方案的时间。

在填写支持请求之前，请检查所组态的数量结构是否在所测试的数量结构范围内（请参见主题“性能数据”）。

#### 支持请求表格

可以在以下网址找到支持请求表格：

- <http://www.siemens.com/automation/support-request> (<http://www.siemens.com/automation/support-request>)

填写此报告时，将引导您完成几个步骤，询问您所有必需的信息。

可以在以下网址找到支持请求的详细说明：

- <http://support.automation.siemens.com/WW/view/en/16605654> (<http://support.automation.siemens.com/WW/view/zh/16605654>)

#### 步骤

1. 使用 Internet 上的链接打开“Support Request”表格。将显示步骤 1“选择产品”：
2. 在“产品/订货号”框中输入项目名称。不区分大小写。  
搜索产品名称的一部分，或按正确顺序输入完整产品名称。例如，可以搜索下列术语：
  - “WinCC Runtime”
  - “WinCC DataMonitor”
  - “wincc webnavigator”
  - “Connectivity”在“产品选择”区域给出找到的产品。
3. 选择所需产品，单击“继续”切换到步骤 2“使用案例”。
4. 选择使用案例，或在“其它使用案例”区域描述具体使用案例。

## 2.2 服务和支持

5. 按“继续”切换到步骤 3“我们的解决方案”。  
其中会列出所选择的关键字的建议解决方案和常见问题解答信息。  
找到问题的建议解决方案后，便可以关闭浏览器中的表格。  
如果您未找到任何适用的建议解决方案，按“继续”切换到步骤 4“问题描述”。
6. 在“详细信息”域中尽可能精确地描述您的问题。  
请特别注意下列问题 and 说明。同时，请参照下面的问题检查 WinCC 的安装和组态。  
如果您知道错误发生的可能原因，请告诉我们。切勿省略任何细节，即使您认为这些细节并不重要。
  - 该组态数据是用旧版本 WinCC 创建的吗？
  - 如何重现错误？
  - 是否有其它程序与 WinCC 一起运行？
  - 您已经禁用屏幕保护程序、病毒检查程序和电源管理功能了吗？
  - 在计算机上搜索日志文件（WinCC\Diagnose\\*.log、drwatson.log、drwtsn32.log）。错误分析需要这些日志文件。因此，确保也发送日志文件。
7. 使用“搜索”按钮将受影响的项目和日志文件（例如，以 Zip 文件形式）上传到支持请求。  
按“继续”切换到步骤 5“提供联系信息”。
8. 输入您的联系信息。  
阅读隐私声明，选择是否永久保存您的个人数据。  
按“继续”切换到步骤 6“归纳 & 发送”。
9. 如果想打印支持请求，请按“打印”按钮。  
单击“发送”按钮将关闭支持请求。  
您的数据将传送到客户支持部门，并在那里进行处理。

感谢您的合作。我们希望可以协助您解决问题。

您的 WinCC 小组

## 参见

Internet: 错误报告 (<http://www.siemens.com/automation/support-request>)

Internet: 支持请求概述 (<http://support.automation.siemens.com/WW/view/zh/16605654>)

# WinCC/WebNavigator 使用入门

## 3.1 第一个 Web 项目

### 简介

WinCC/WebNavigator 为操作员通过 Intranet 或 Internet 监控自动化系统提供了解决方案。WinCC/WebNavigator 提供了简单有效的方法来实现 WinCC 项目的操作员监控功能。

可选的“WinCC/WebNavigator”包由安装在 WebNavigator 服务器上的服务器组件组成。在用来控制和监视 WinCC 基本系统中所显示的过程画面的计算机上，需要具备 WebNavigator 客户端组件。为此，请在客户端上使用 Internet Explorer 或 "WinCCViewerRT" Web 查看器。

WinCC/WebNavigator 也包含“WebNavigator 诊断客户端”组件。此诊断客户端的功能与 WebNavigator 客户端的功能并无不同。诊断客户端可针对诊断目的，让您在兼具成本效益与可靠性的情况下，访问一个或多个 WebNavigator 服务器。

### 概述

本《入门指南》基于 WinCC 演示项目。对于此示例项目，WinCC、WebNavigator Server 和 WebNavigator 客户端安装在同一台计算机上。

编辑 WebNavigator 服务器上的 WinCC 项目。如果通过 Internet Explorer 或 "WinCCViewerRT" 访问项目，则使用 WebNavigator 客户端。

### 先决条件

- 已安装 WinCC 基本系统。
- 已安装 WinCC 演示项目。有关安装的信息，请参见“WinCC 演示项目的安装信息 (页 27)”章节。
- 已安装 WebNavigator 服务器。有关安装的信息，请参见“WebNavigator 服务器的安装信息 (页 15)”章节。

### 3.1 第一个 Web 项目

#### 步骤

第一个 Web 项目执行以下步骤：

- 组态 WinCC 项目
  - 发布用于 Web 访问的 WinCC 过程画面
  - 管理 WebNavigator 客户端的用户
- 组态 WebNavigator 服务器
  - 组态 WebNavigator 网页
  - 组态防火墙
  - 检查激活的网页
- 打开 WinCC 项目
  - 组态 Internet Explorer 设置
  - 安装 WebNavigator 客户端并使用 Internet Explorer 打开 WinCC 项目
  - 设置 WinCCViewerRT，并使用 WinCCViewerRT 打开 WinCC 项目
- 创建新过程画面并在 WebNavigator 客户端上进行显示

#### 参见

创建一个新的过程画面 (页 67)

安装 WebNavigator 客户端 (页 61)

管理 WebNavigator 客户端的用户 (页 51)

启动演示项目 (页 54)

## 3.2 组态 WinCC 项目

### 3.2.1 发布过程画面

#### 简介

如果想要在 WebNavigator 客户端显示 WinCC 过程画面，就必须先发布画面。如需发布图片，可使用可自动对项目数据进行必要调整的 Web View Publisher 来进行。

3.2 组态 WinCC 项目

步骤

1. 在 WinCC 项目浏览器的浏览窗口中选择“WebNavigator”。  
从快捷菜单中选择“Web View Publisher”命令。WinCC Web 发布向导随即启动。



2. 单击“下一步”(Next)。



3. 选择“WinCC 项目的路径”(Path to your WinCC project) 下方的 WinCC 项目文件夹。  
在“WinCC Web 的发布文件夹”(Publishing folder of the WinCC Web) 中，选择已发布画面的目标文件夹。  
接受 WinCC 项目文件夹中推荐的文件夹。  
单击“下一步”(Next)。

3.2 组态 WinCC 项目

4. 将要发布的画面移至“所选文件”(Selected files) 列表。

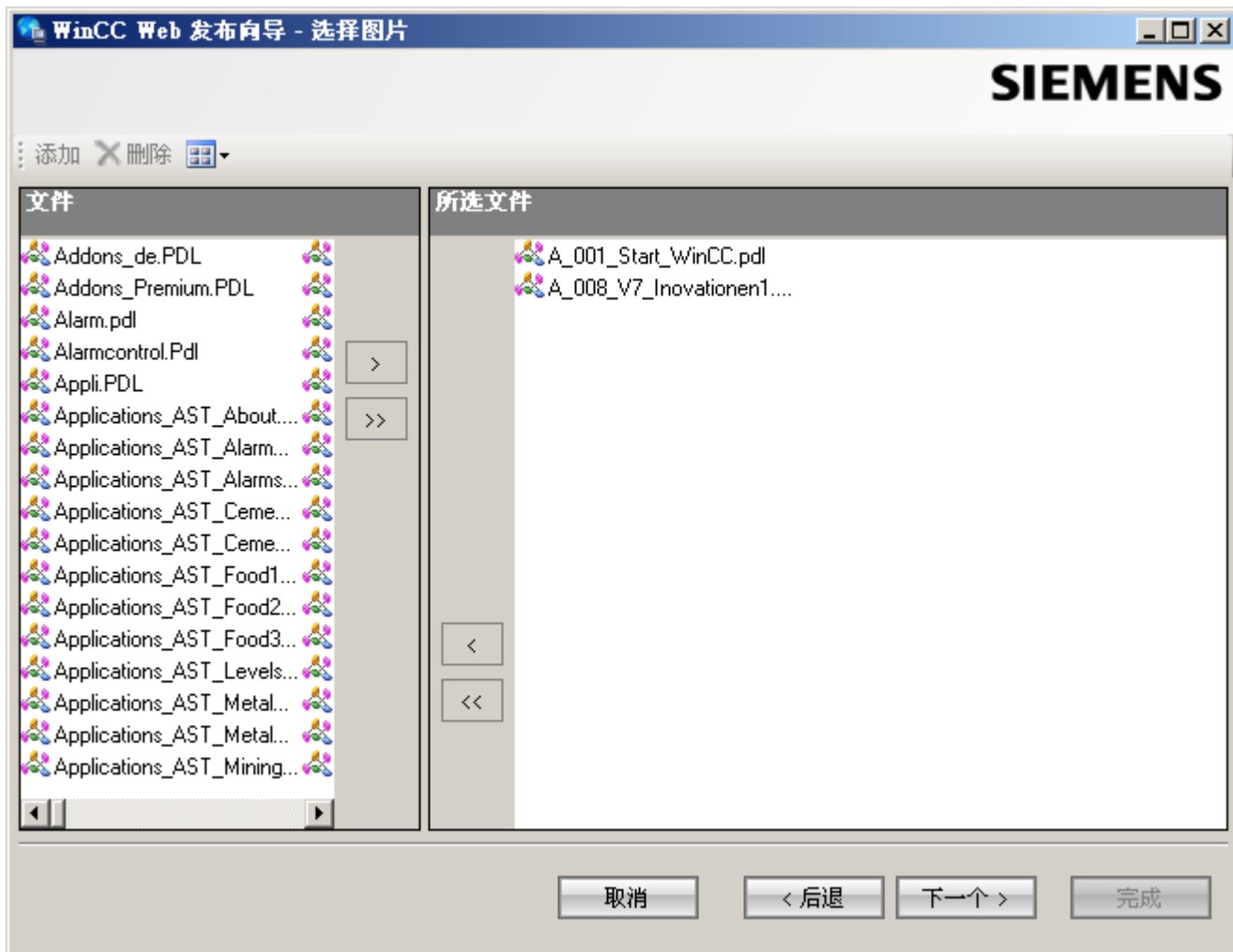

单击“下一步”(Next)。



5. 将必要的 C 项目函数移至“所选文件”(Selected files) 列表。

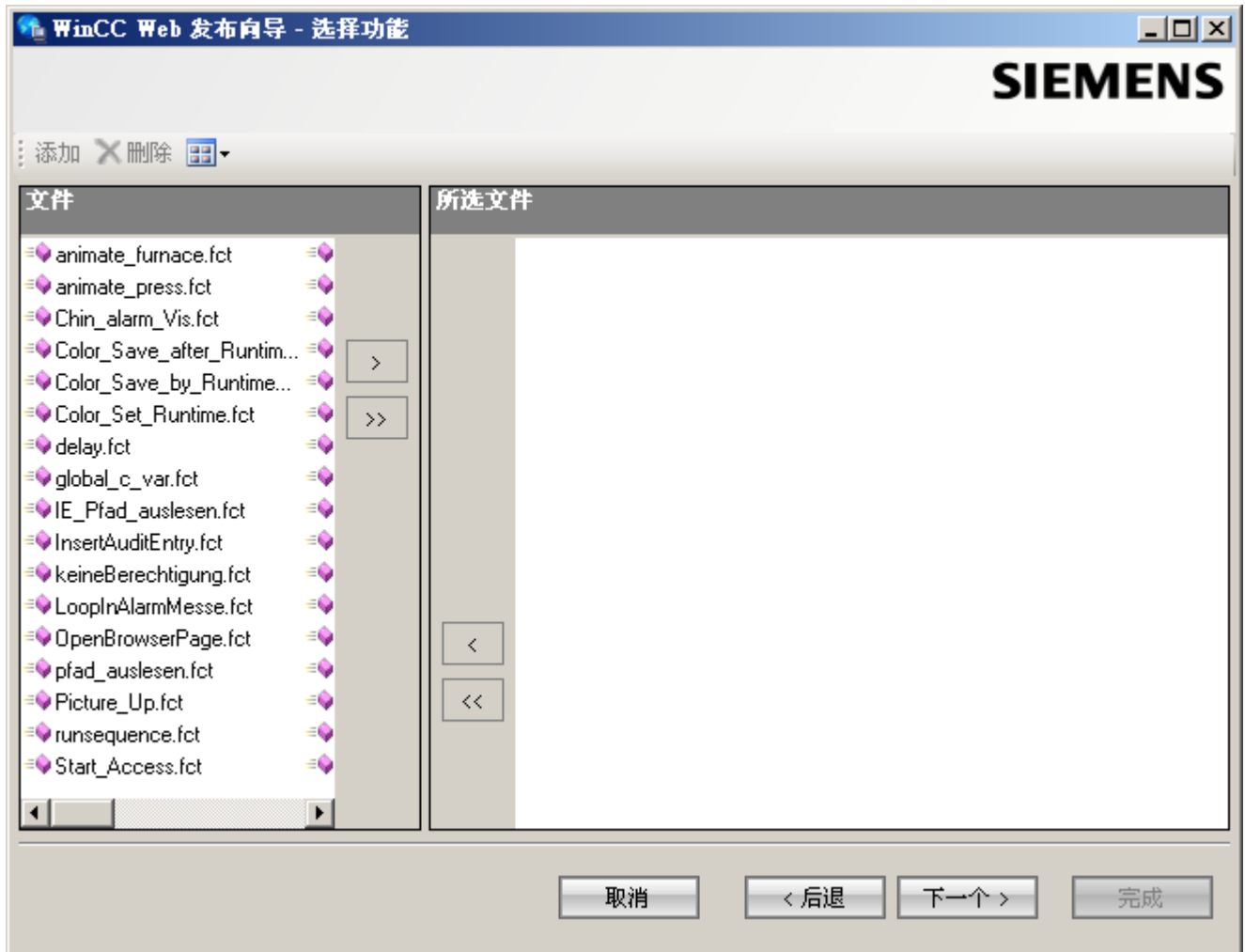

单击“下一步”(Next)。

3.2 组态 WinCC 项目

6. 将用在过程画面中的图形移至“所选文件”(Selected files) 列表。引用文件位于“GraCS”文件夹或“GraCS”的子文件夹中。

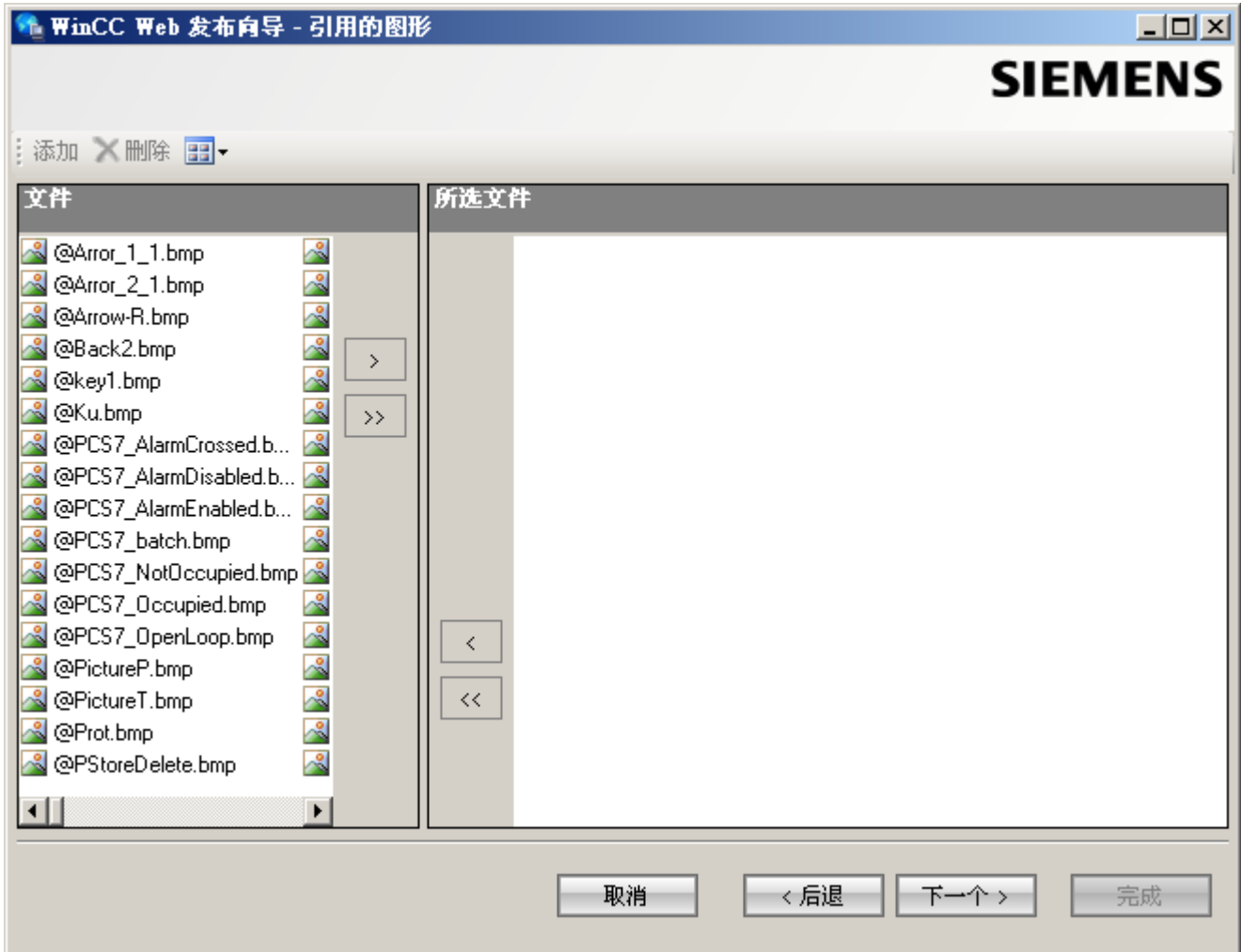

单击“下一步”(Next)。

7. 要启动发布画面，单击“完成”(Finish)。



## 结果

结果列表显示已发布对象的状态。可以单击某个对象来查看其它对象信息。

您已成功发布了画面和函数。

## 3.2.2 管理 WebNavigator 客户端的用户

### 简介

为使用户能通过 WebNavigator 客户端访问 WinCC 项目，必须把适当的权限分配给 WinCC 用户管理器的用户。可以为每个用户选择不同起始画面和运行系统语言。

## 步骤

1. 右键单击 WinCC 项目管理器浏览窗口中的“用户管理器”。从快捷菜单中选择“打开”(Open) 命令。

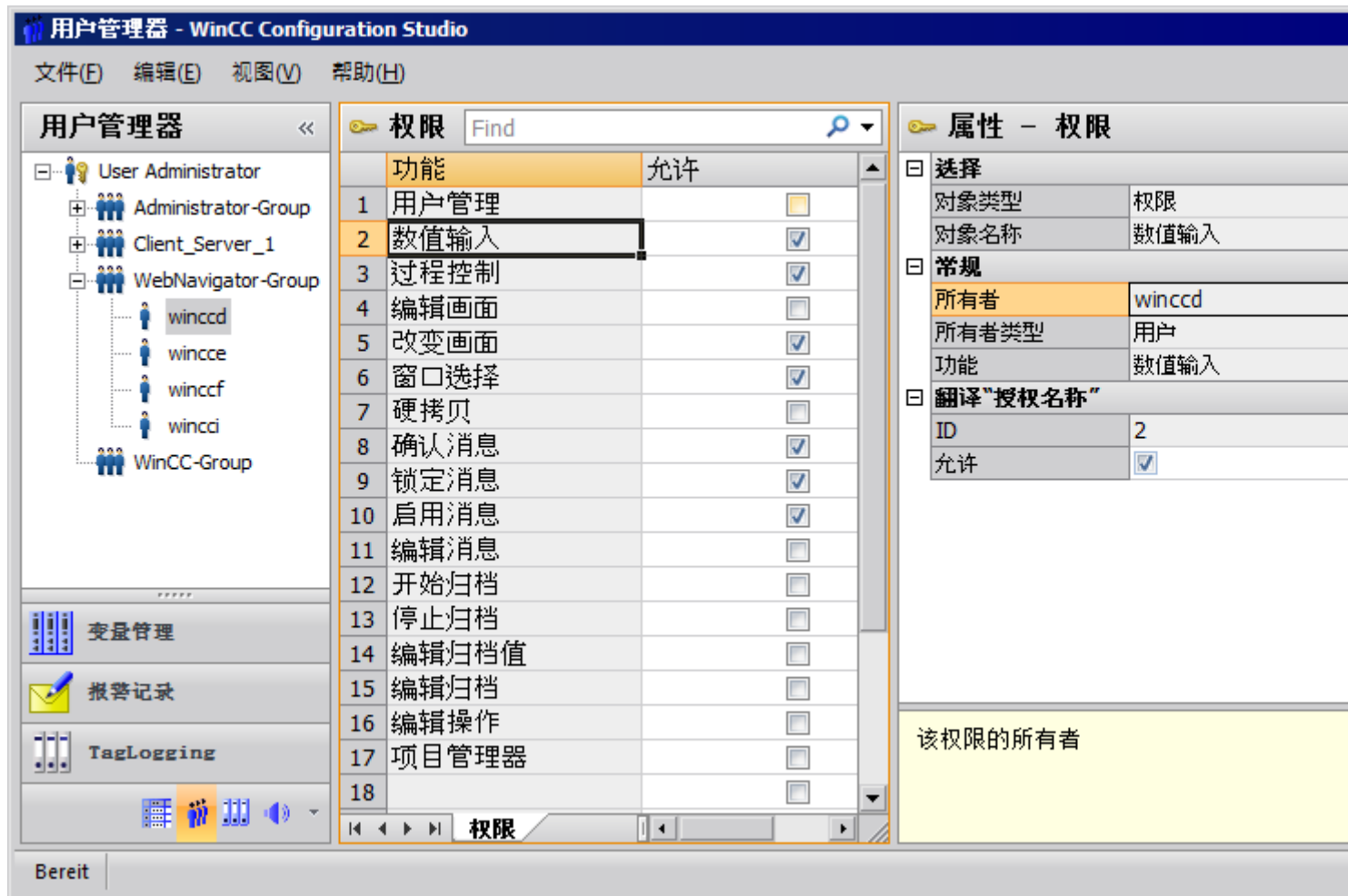

2. 可以使用 Web 项目的现有用户。例如，选择名为“winccd”的用户，其登录名称已分配为“winccd”，密码已分配为“winccpass”，或基于此模板创建一个新用户。
3. 如果要创建新用户，请在导航区域的组快捷菜单中选择“新建用户”(New User) 命令。
4. 在“密码”(Password) 列中为新用户指定密码。
5. 在用户管理器的表格窗口中选择新用户。
6. 在数据窗口中，选中“WebNavigator”复选框。
7. 在“Web 起始画面”(Web start picture) 中，通过下拉列表为用户选择起始画面（例如，“winccPic.pd\_”）。只能选择已发布的画面作为起始画面。
8. 在“Web 语言”(Web language) 中，通过下拉列表为用户选择运行系统语言。文本库中创建的语言可供选择。

9. 在用户管理器的浏览窗口中选择新用户。在表格窗口的“授权”(Authorization) 列中，通过单击选择所需的用户权限。如果已启用系统授权“Web 访问 - 仅监视”，则仅允许用户作为 WebNavigator 客户端监视 WinCC 项目。
10. 关闭用户管理器。

## 3.3 组态 WebNavigator 服务器

### 3.3.1 启动演示项目

#### 简介

您已将 WinCC 演示项目复制到计算机。在此步骤中，您要针对作为 WebNavigator 服务器和 WebNavigator 客户端的电脑设定 Web 项目。

#### 步骤

1. 在 Windows 开始菜单中，通过选择“Simatic > WinCC > WinCC 项目管理器”(SIMATIC > WinCC > WinCC Explorer) 启动 WinCC。
2. 打开“DemoProjectV7”。
3. 在下一个对话框中，单击“从本地启动服务器”(Start server locally)。只有当用户的计算机已经被作为可用的服务器输入计算机列表后，此 WinCC 项目才可能激活。
4. 在 WinCC 项目浏览器的浏览窗口中，右键单击“计算机”(Computer) 并选择“属性...”(Properties...)。
5. 单击对话框中的“属性”(Properties) 按钮。
6. 在“计算机名称”(Computer name) 字段中输入计算机名称。
7. 单击“确定”(OK)。重新启动项目以便激活更改。
8. 选择“文件 > 退出”(File > Exit) 关闭项目。
9. 再打开演示项目以组态 WebNavigator 服务器。

#### 参见

组态 WebNavigator 网页 (页 54)

### 3.3.2 组态 WebNavigator 网页

#### 简介

WinCC Web Configurator 用于设置和管理 Microsoft Internet 信息服务 (IIS)。这一过程中，您将会创建默认网页。

### 先决条件

- 已安装 WebNavigator 服务器。
- 已安装 Windows“Internet 信息服务”组件。

3.3 组态 WebNavigator 服务器

步骤

1. 在 WinCC 项目管理器的浏览窗口中选择“WebNavigator”。  
从快捷菜单中单击“Web Configurator”命令。  
在起始页面上单击“下一步”(Next)。



2. 启动“新建标准网页（独立）”(Create a new standard web page (standalone)) 选项，然后单击“下一步”(Next)。





3. 输入该网页的名称“WebNavigator”。
4. 在“端口”(Port) 字段中选择默认端口“80”。
5. 选择“IP 地址”。用户只能使用选择列表中提供的地址。  
选择“未分配全部”(All not assigned) 即可通过 Intranet 和 Internet 访问计算机。
6. 选择“WebClient.asp”作为默认网页。
7. 如果尚未激活防火墙，则单击“完成”(Finish)。  
如果已经安装防火墙，则单击“下一步”(Next)。

## 结果

创建了 Web 文件夹并激活了网页。

### 3.3.3 组态防火墙

#### 简介

本章将介绍在 Windows 7 或 Windows 2008 中如何为端口“80”激活“HTTP”和“HTTPS”服务。

如果您想以高级安全性或针对不同端口设置 Windows 防火墙，请咨询您的网络管理员。

### 3.3 组态 WebNavigator 服务器

#### 要求

- 已经使用 Web Configurator 创建了默认网页。
- 防火墙已激活。
- 登录的用户具有 Windows 管理员权限。
- 如果 WebNavigator 使用 HTTPS 服务，则必须在 IIS 中设置 HTTPS 服务。有关更多信息，请参见“在 IIS 中设置 HTTPS 服务 (<http://support.microsoft.com/kb/324069>)”。

#### 默认端口的设置步骤

1. 在“WinCC Web Configurator”中，单击“Windows 防火墙”(Windows Firewall)。

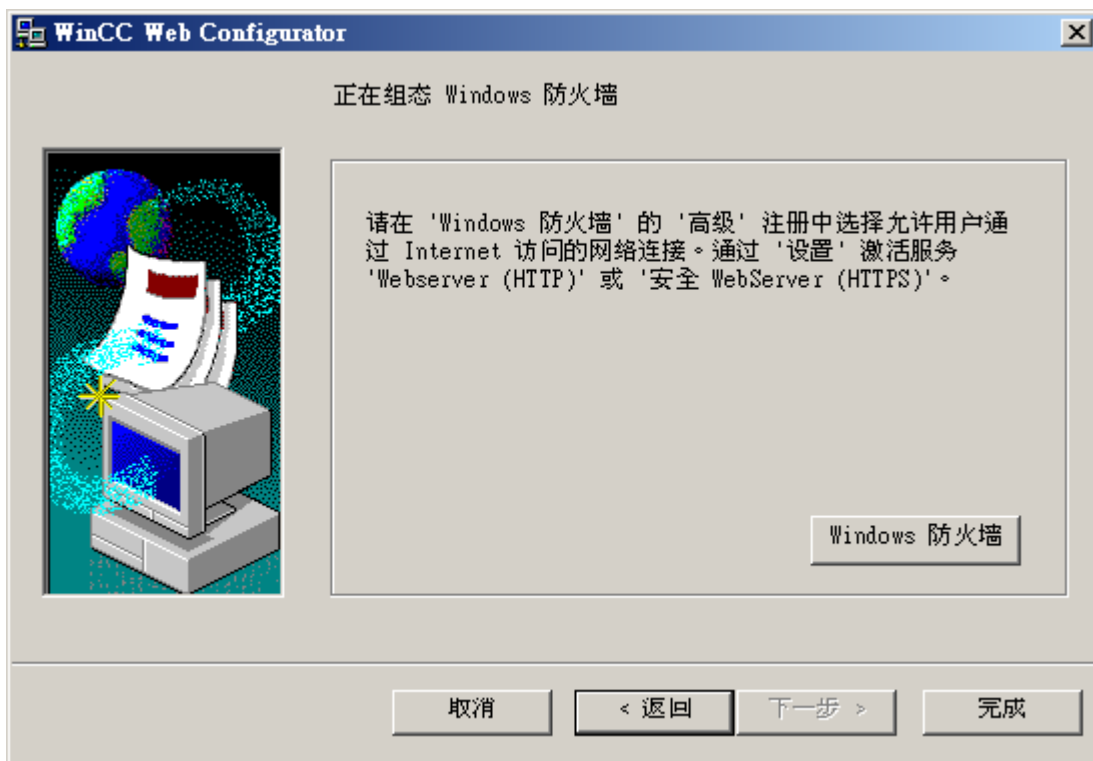

“Windows 防火墙”(Windows Firewall) 对话框随即打开。

2. Windows 7：单击“允许程序或功能通过 Windows 防火墙”(Allow a program or feature through Windows Firewall)。  
Windows 2008：单击“允许程序通过 Windows 防火墙通信”(Allow a program to communicate through Windows Firewall)。
3. 激活“安全 WWW 服务 (HTTPS)”(Secure WWW services (HTTPS)) 或“WWW 服务 (HTTP)”(WWW services (HTTP))。
4. 单击“确定”(OK) 关闭所有 Windows 对话框。
5. 在 Web Configurator 中单击“完成”(Finish)。  
服务器组态完成。

### 3.3.4 检查激活的网页

#### Windows 7/2008 中的操作步骤

1. 从 Windows 开始菜单选择“所有程序 > 管理 > Internet 信息服务 (IIS) 管理器”(All programs > Administration > Internet Information Services (IIS) Manager)。

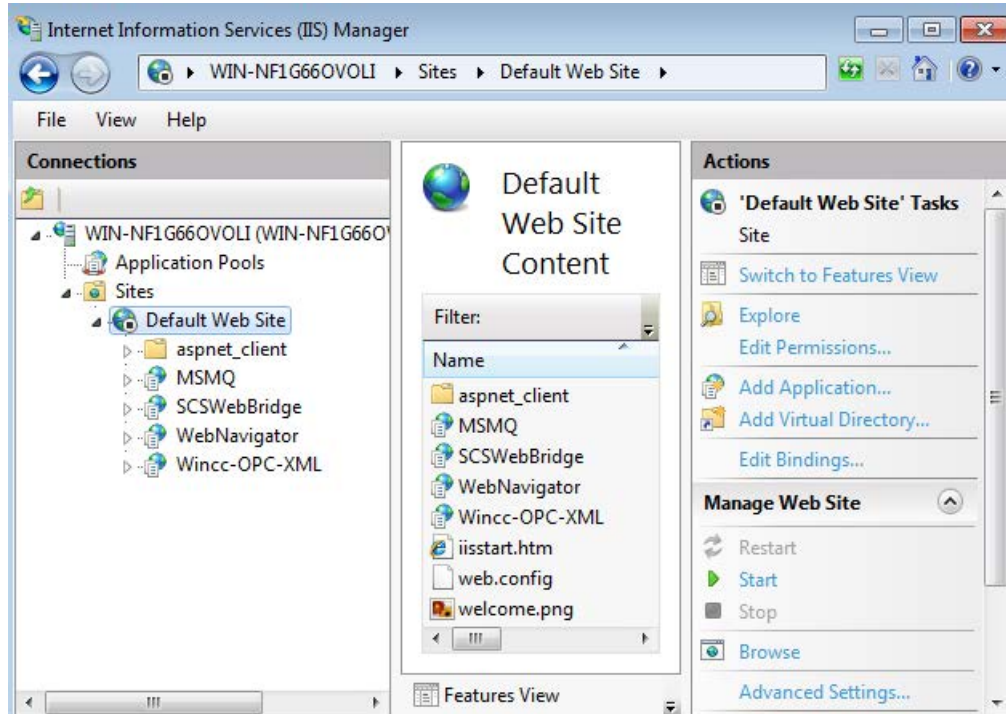

2. 在“连接”(Connections) 字段中单击计算机名称。
3. 单击“默认 Web 站点”(Default Web Site)。
4. 检查网页视图。  
如果在需要的网页（例如“WebNavigator”）旁边显示状态“停止”，则需要启动网页。  
从快捷菜单中选择“启动”(Start) 命令以启动网页。
5. 选择“Internet 信息服务 (IIS) 管理器”(Internet Information Services (IIS) Manager)。将激活网页。

### 3.4 打开 WinCC 项目

## 3.4 打开 WinCC 项目

### 3.4.1 使用 Internet Explorer 操作 WinCC 项目

#### 3.4.1.1 Internet Explorer 设置

##### 简介

要使用 WebNavigator 客户端上的全部功能，必须调整 Internet Explorer 的安全设置。

##### 步骤

1. 在 Internet Explorer 中，单击“工具 > Internet 选项”(Tools > Internet Options)。
2. 选择“安全”(Security) 选项卡。  
然后选择相应的区域，例如，“本地 Intranet”或“Internet”。
3. 单击“自定义级别...”(Custom Level...)。
4. 启用“对标记为可安全执行脚本的 ActiveX 控件执行脚本”(Script ActiveX controls marked safe for scripting) 和“下载已签名的 ActiveX 控件”(Script ActiveX controls marked safe for scripting) 选项。
5. 在“脚本”(Scripting) 下启用“活动脚本”(Active Scripting) 选项。
6. 单击“确定”(OK)。在随后的对话框中执行修改。
7. 单击“受信任的站点”(Trusted Sites) 图标。  
单击“站点...”(Sites...) 按钮，打开“受信任的站点”(Trusted sites) 对话框。
8. 在“将该网站添加到区域中”(Add this website to the zone) 字段中，输入 WebNavigator 服务器的地址。可能的格式和占位符包括“\*://157.54.100 - 200”、“ftp://157.54.23.41”或“http://\*.microsoft.com”。  
取消激活“对该区域中所有站点需要服务器验证 (https:)”(Require server verification (https:) for all sites in this zone) 选项。  
单击“添加”(Add)。单击“确定”(OK)。
9. 单击“受信任的站点”(Trusted Sites) 图标。  
单击“默认级别”按钮，然后单击“自定义级别”按钮。  
启用“对没有标记为安全的 ActiveX 控件进行初始化和脚本运行”(Initialize and script ActiveX controls not marked as safe)。单击“确定”(OK)。
10. 单击“常规”选项卡。  
在“Internet 临时文件”区域中单击“设置”按钮。  
启用“检查所存网页的较新版本：”(Check for newer versions of stored pages:) 下的“自动”(Automatic) 选项。  
单击“确定”(OK)。
11. 单击“确定”关闭“Internet 选项”对话框。

### 3.4.1.2 安装 WebNavigator 客户端

#### 简介

本章介绍在 WebNavigator 服务器上如何通过 Intranet/Internet 安装 WebNavigator 客户端。

#### 先决条件

- 已安装 WebNavigator 服务器。
- 已安装“WinCC WebNavigator”许可证。
- WinCC 项目已运行。
- 已组态和发布 WinCC 画面用于 Web 访问。
- 已在 WinCC 中创建了 WebNavigator 客户端的用户。
- Internet Explorer

#### 步骤

1. 转到 Internet Explorer 的地址栏并输入 WebNavigator 服务器的 URL“http://www.<服务器名称>”。
2. 键入用户名和密码，例如，“winccd”。  
如果您是第一次访问 WebNavigator 服务器，系统会提示您安装 WebNavigator 客户端。请单击该链接“Click here to install”。
3. 单击“文件下载”(File Download) 对话框中的“保存”(Save)，以将客户端设置保存到目标计算机上。将客户端安装程序储存在客户端电脑上，可让您在必须重启计算机的情况下，不必再次下载数据。
4. 在下一个对话框中，选择 WebNavigator 客户端安装文件的目标文件夹。
5. 在不关闭 Internet Explorer 的情况下，打开 Windows 资源管理器。浏览到保存安装文件的文件夹。通过双击 setup.exe 启动安装。
6. 按照屏幕上的指示进行操作，并进行必要的输入和设置。
7. 在“安装类型”(Setup type) 对话框中选择“完整”(Complete) 选项，以安装客户端的所有组件。单击“下一步”(Next)。
8. 在下一个对话框中，单击“安装”(Install)。
9. 单击“安装向导已完成”(Install Wizard completed) 对话框中的“完成”(Finish)。

#### 结果

成功安装之后，WebNavigator 客户端即连接到目前在运行系统中的 WinCC 项目。标准网页会显示出来，同时会显示您在用户管理员中为用户指定的画面。

### 3.4 打开 WinCC 项目

在 WebNavigator 客户端安装期间，也安装了 "WinCCViewerRT" Web 查看器。  
"WinCCViewerRT" 是一种查看程序，此程序可代替 Internet Explorer 来查看 WinCC 项目。

## 3.4.2 使用 WinCCViewerRT 操作 WinCC 项目

### 3.4.2.1 组态 WinCCViewerRT

#### 简介

WinCCViewerRT 是用于显示 WinCC 项目的程序。用户可以组态 WinCCViewerRT 与 WebNavigator 服务器和 Graphics Runtime 一同运行。

#### 要求

- 在服务器上
  - 已安装 WebNavigator 服务器。
  - 已安装 WinCC/WebNavigator 许可证。
  - WinCC 项目已运行。
  - 已组态和发布 WinCC 画面用于 Web 访问。
- 在客户端上
  - 已安装 WebNavigator 客户端。

## 步骤

1. 双击“Webnavigator\Client\bin”安装文件夹中的链接“WinCCViewerRT.exe”。  
如果重新组态 WinCCViewerRT，则组态对话框打开。  
如果已设置了 WinCCViewerRT，则 WinCCViewerRT 打开。使用 <Ctrl+Alt+P> 组合键打开 WinCCViewerRT 的组态对话框。

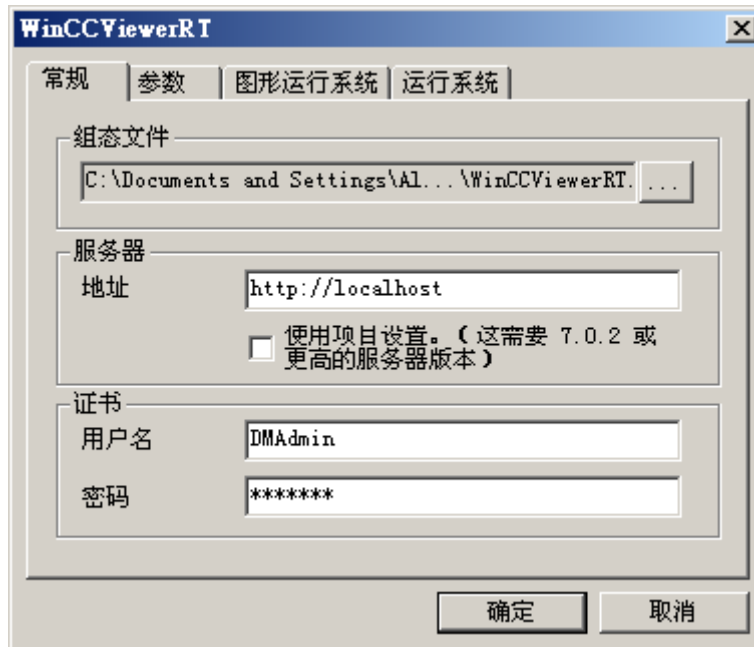

2. 在“常规”(General) 选项卡中输入登录数据：
  - 服务器地址：`http://<服务器名称>` 或 `http://<IP 地址>`
  - 用户名和密码，如果想为登录对话框指定默认用户。
  - 如果启用“应用项目设置”(Apply project settings) 选项，将激活在用户管理器中组态的用户设置。
3. 在“参数”(Parameters) 选项卡中指定运行系统语言。  
如有需要，禁用用户用于切换到其它程序的所有组合键。  
如有必要，可修改预置的用于打开 WinCCViewerRT 组态对话框的 <Ctrl+Alt+P> 组合键。  
定义用户可注销而另一个新用户可登录的组合键。如果在“常规”(General) 选项卡中未设置任何默认用户，只能使用组合键。

## 3.4 打开 WinCC 项目

4. 在“Graphics Runtime”选项卡中，指定 WinCC Runtime 属性：
  - 起始画面
  - 用户定义的菜单和工具栏的组态文件
  - 窗口属性
  - 不允许的用户操作



5. 在“运行系统”(Runtime)选项卡中指定附加的用户操作：
  - 激活屏幕键盘
  - 使用 <Ctrl+Alt+Del> 组合键可通过屏幕键盘切换到任务管理器或操作系统。
  - 自动注销设置
  - 激活 Direct2D 来加速图像显示。
  - 指定打印机，在 WinCC 控件中使用组态的打印作业执行打印。

单击“确定”(OK)按钮关闭对话框。

## 结果

WinCCViewerRT 组态完毕。关闭对话框后便完成到 WebNavigator 服务器的连接的设置。设置将被保存到 "WinCCViewerRT.xml" 组态文件中。组态文件设置将在下一次启动 WinCCViewerRT 时使用。WinCCViewerRT 应用 WinCC 中的用户界面语言。

组态文件保存在“Documents and Settings\<User>\Application Data\Siemens \SIMATIC.WinCC\WebNavigator\Client”文件夹中。可对文件进行重命名，例如重命名为“User1.xml”。还可以通过组合命令行与用户特定的组态文件来启动 WinCCViewerRT，



例如 "WinCCViewerRT.exe User1.xml"。此步骤允许使用不同的组态，具体取决于登录的用户。

如果重命名或删除 "WinCCViewerRT.xml"，则启动时会打开 WinCCViewerRT 组态对话框。重新组态 WinCCViewerRT 或选择其它不同的组态文件。

---

#### 说明

如果禁用快捷键或隐藏“关闭”(Close)按钮，则只能通过脚本函数关闭 WinCCViewerRT。C 脚本编写的函数：DeactivateRTProject；VBScript 编写的函数：HMIRuntime.Stop。

---

### 3.4.2.2 打开 WinCC 项目

#### 先决条件

- 在服务器上
  - 已安装 WebNavigator 服务器。
  - 已安装“WinCC WebNavigator”许可证。
  - WinCC 项目已运行。
  - 已组态和发布 WinCC 画面用于 Web 访问。
  - 已在 WinCC 中创建了用户。
- 在客户端上
  - 已组态 WinCCViewerRT。

#### 步骤

1. 从 Windows“开始”(Start) 菜单选择“程序 > Siemens 自动化 > 选项和工具 > HMI 工具”(Programs > Siemens Automation > Options and Tools > HMI Tools) 启动 "WinCCViewerRT"。
2. 登录到 WebNavigator 服务器：
  - 如果已在 "WinCCViewerRT" 组态对话框中预置了用户名和密码，则不会显示登录对话框。会使用存储的登录数据自动登录。
  - 如果未在 "WinCCViewerRT" 组态对话框中设置用户名和密码，则会显示登录对话框。输入 WinCC 用户的用户名和密码。密码区分大小写。单击“确定”(OK)。
3. 要更改用户，可使用为 "WinCCViewerRT" 登录/注销指定的组合键。先前的用户将被注销。在登录对话框中输入新 WinCC 用户的用户名和密码。密码区分大小写。单击“确定”(OK)。  
只有未设置任何默认用户时才能使用组合键。

### 3.4 打开 WinCC 项目

#### 结果

WinCCViewerRT 自动连接到已激活的 WinCC 项目。将显示为用户组态的起始画面。

根据分配的权限，用户可以操作或监视项目。在用户管理中分配系统权限 1002“Web 访问 - 仅监视”的用户只可监视 WinCC 项目。

“仅查看光标”表示不能执行过程相关的操作。



某些操作仍然可以执行，如打开 WinCC OnlineTrendControl 的属性对话框。

如有必要，可使用自己的光标图标作为“仅查看光标”。有关详细信息，请参见“组态运行系统设置 (页 94)”。

<F5> 键触发重新选择 WinCCViewerRT。

## 3.5 创建新过程画面并在客户端上进行显示

### 3.5.1 创建一个新的过程画面

#### 简介

在服务器上，针对 web 项目组态新过程画面。创建趋势窗口，用于显示 WinCC 演示项目归档中的测量值。

#### 先决条件

- WinCC 演示项目已打开。

3.5 创建新过程画面并在客户端上进行显示

步骤

1. 在 WinCC 浏览器的导航窗口中，单击“图形编辑器”(Graphics Designer)。在数据窗口中右键单击，选择“新建画面”(New picture) 菜单命令。
2. 在图形编辑器的对象选项板中，双击“控件”(Controls) 选项卡上的“WinCC OnlineTrendControl”。控件即会插入到画面中，并且组态对话框会开启。

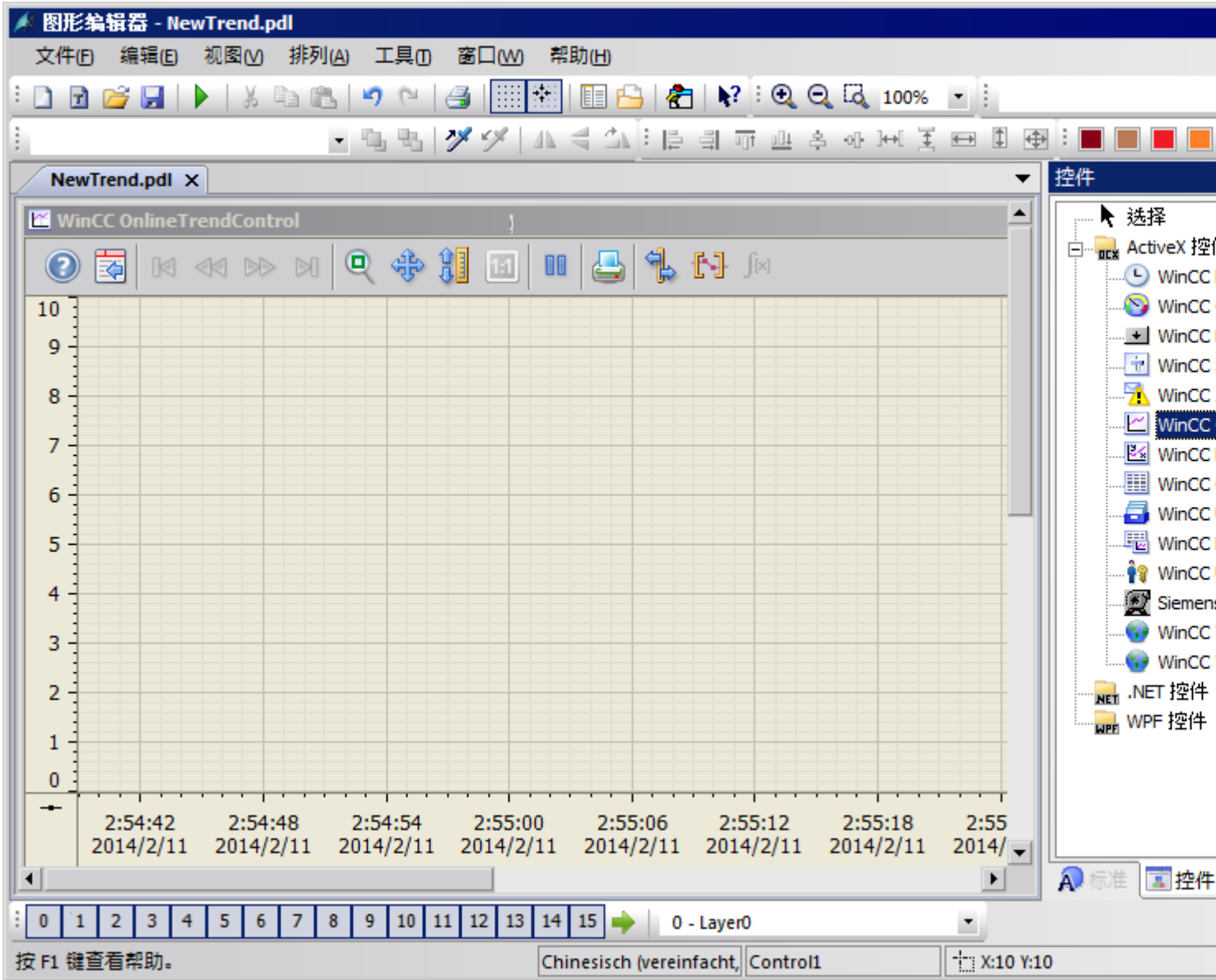

- 单击“趋势”(Trends)选项卡。单击“数据连接”(Data connection)字段中变量名处的 。在“归档/变量选择”(Archive/tag selection)对话框中选择“测量值”归档和“T01”变量。



- 单击“确定”(OK)。“T01”中的测量值将链接到趋势。
- 如果需要，组态趋势或控件的其它属性。
- 以“NewTrend.pdl”名称保存控件，并关闭图形编辑器。

### 3.5 创建新过程画面并在客户端上进行显示

#### 结果

在 WebNavigator 服务器上已成功创建画面中的趋势窗口。为了在 WebNavigator 客户端上显示趋势窗口，您必须发布画面并将其指定为用户的起始画面。

#### 参见

组态新的 web 过程画面。(页 70)

## 3.5.2 组态新的 web 过程画面。

#### 简介

为了在 WebNavigator 客户端上显示趋势窗口，您必须发布画面并将其指定为用户的起始画面。

#### 先决条件

- WinCC 演示项目已打开。
- 在 WebNavigator 服务器上已成功创建画面中的趋势窗口。

#### 步骤

1. 右键单击 WinCC 项目管理器浏览窗口中的“WebNavigator”。从快捷菜单中选择“Web View Publisher”命令。
2. 在发布向导“选择画面”(Select pictures)对话框的“文件”字段中选择新的“NewTrend.pdl”画面。将文件移至“所选文件”(Selected files)列表。
3. 请遵循发布向导的进一步说明进行操作。完成向导之后将发布画面。
4. 右键单击 WinCC 项目管理器浏览窗口中的“用户管理器”(User Administrator)，并从快捷菜单中选择“打开”(Open)命令。
5. 从用户管理器的浏览窗口中，选择想要与新的趋势窗口一起显示的用户。
6. 在表格窗口中，选中“WebNavigator”复选框。将显示“Web 选项”区域。
7. 单击“...”来选择“NewTrend.pdl\_”起始画面。
8. 关闭用户管理器。

#### 结果

已成功组态包含在趋势窗口，以供在 WebNavigator 客户端上进行可视化的画面。

## 参见

在 WebNavigator 客户端上显示过程画面 (页 71)

管理 WebNavigator 客户端的用户 (页 51)

发布过程画面 (页 45)

## 3.5.3 在 WebNavigator 客户端上显示过程画面

### 简介

您要在 WebNavigator 客户端上显示新的过程画面，请针对此示例使用 "WinCCViewerRT" Web 查看器。

### 要求

- 已安装 WebNavigator 服务器和“WinCC WebNavigator”许可证。
- 已在 WinCC 中创建了用户。
- 已在 WinCC 中创建了过程画面。
- 过程画面已发布，并且已指定为用户的起始画面。
- WinCC 项目已运行。
- 已组态 WinCCViewerRT。

### 步骤

1. 从 Windows“开始”(Start) 菜单选择“开始 > 程序 > Siemens 自动化 > 选项和工具 > HMI 工具 > WinCCViewerRT”(Start > Programs > Siemens Automation > Option and Tools > HMI Tools > WinCCViewerRT) 命令。
2. 登录到 WebNavigator 服务器：
  - 如果已在 "WinCCViewerRT" 组态对话框中设置了用户名和密码，则不会显示登录对话框。会使用存储的登录数据自动登录。
  - 如果未在 "WinCCViewerRT" 组态对话框中设置用户名和密码，则会显示登录对话框。  
在“常规”(General) 选项卡中输入用户名和密码。单击“确定”(OK)。
3. 可以使用预设的默认组合键 <Ctrl+Alt+P> 来更改用户。"WinCCViewerRT" 组态对话框随即打开。  
在“常规”(General) 选项卡中输入用户名和密码。单击“确定”(OK)。

3.5 创建新过程画面并在客户端上进行显示

结果

将在 "WinCCViewerRT" Web 查看器中显示趋势窗口。趋势值已从归档加载。

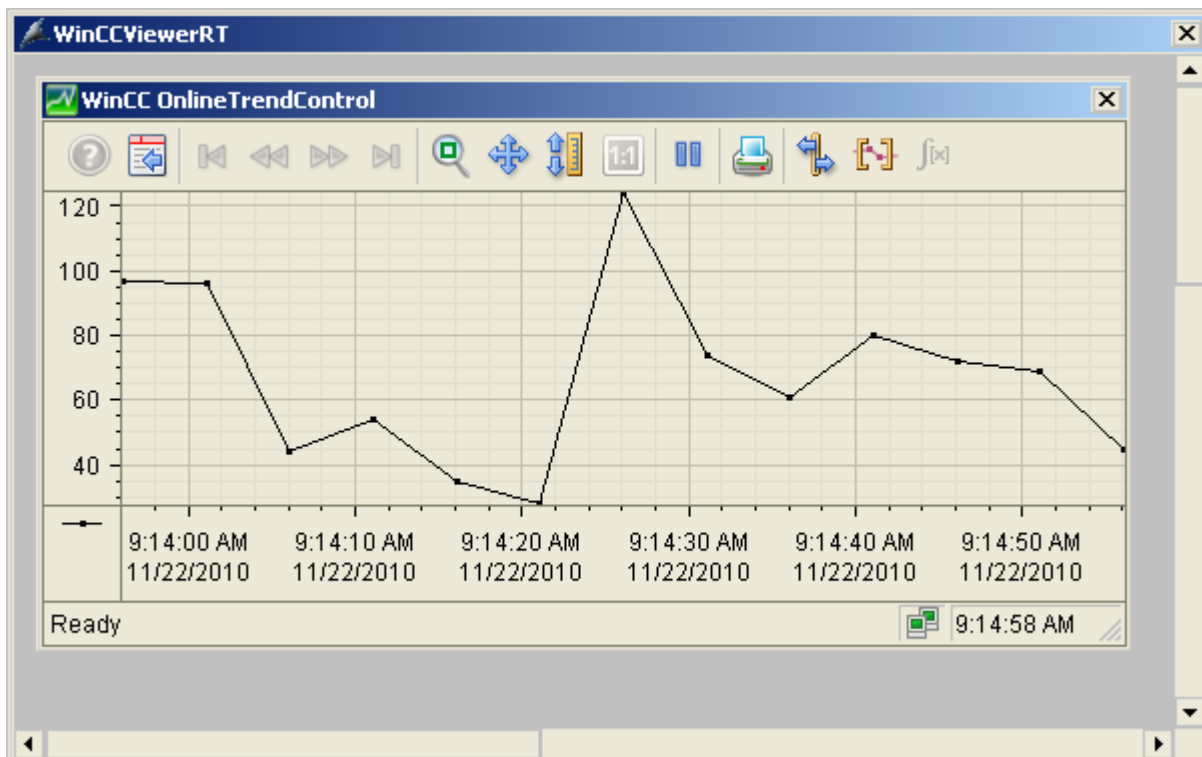

参见

组态 WinCCViewerRT (页 62)

打开 WinCC 项目 (页 65)



# WinCC/WebNavigator 文档

## 4.1 功能概述

### 简介

WinCC/WebNavigator 为操作员通过 Intranet 或 Internet 监控自动化系统提供了解决方案。WinCC/WebNavigator 提供了简单有效的方法来实现 WinCC 项目的操作员监控功能。其支持最新的 Internet 安全方法。使用 SSL 加密来提高 Internet 安全性。

可选的“WinCC/WebNavigator”包由以下组件组成：

- WebNavigator 服务器
- WebNavigator 客户端
- WebNavigator 诊断客户端

### WebNavigator 服务器

所有在 WebNavigator 客户端上显示的必要 WinCC 画面和功能都存储在 WebNavigator 服务器上。Web View Publisher 将自动地对 Web 所需的项目数据进行必要的调整。以此确保最佳性能。

WebNavigator 服务器需要 Microsoft Internet 信息服务 (IIS) 来与 WebNavigator 客户端通信。使用 WinCC Web Configurator 来设置并管理 IIS。

“负载均衡”功能将允许按照各自的服务器授权，将 WebNavigator 客户端均匀分配给不同的 WebNavigator 服务器。

### WebNavigator 客户端

通过启用了 ActiveX 控件的 Internet Explorer 启动 WebNavigator 客户端。如此无需在计算机上安装整个 WinCC 基本系统，便可操作和监视当前的 WinCC 项目。

通过用户管理控制对 WebNavigator 客户端的访问权限。可为每个用户选择不同的起始画面和语言。可通过分配用户权限，控制各用户对不同项目区域和功能的访问权限。

“WinCCViewerRT”Web 查看器程序只用于 Web 项目的可视化。此程序可代替 Internet Explorer 使用，以查看 WinCC 项目。

## 4.1 功能概述

### WebNavigator 诊断客户端

WebNavigator 诊断客户端尤其适合用于以下活动:

- 多个无人照看 WinCC 工作站的远程诊断和操作员控制。
- 使用一台诊断客户端监视多台 WebNavigator 服务器的集中远程维护。
- 需确保可随时访问服务器的超级用户。

此诊断客户端的功能与 WebNavigator 客户端的功能并无不同。但是, 诊断客户端可确保能随时访问 WebNavigator 服务器。其访问与已登录 WebNavigator 服务器的用户数量无关。

诊断客户端许可证为您提供了节省成本的解决方案, 方便您通过一台或少数几台 WebNavigator 客户端访问许多 WebNavigator 服务器。您可组合使用 WebNavigator 和诊断许可证。如果 WebNavigator 许可证尚不可用, 则 WebNavigator 服务器需要诊断服务器许可证。

## 4.2 WinCC/WebNavigator 的可能用途

### 4.2.1 WinCC 服务器上的 WebNavigator 服务器

#### 通过 Intranet/LAN 链接 WebNavigator 客户端和 WinCC 项目

WinCC 服务器和 Web Navigator 的服务器组件安装在同一台计算机上。在独立的解决方案中，WebNavigator 客户端通过 Intranet/LAN 操作和/或监视当前服务器项目。

此节约成本的解决方案允许出于监视或维护等目的来建立计算机站。无须在这些计算机上安装完整的 WinCC 系统。

#### 通过 Internet 和 Intranet 链接 WebNavigator 客户端和 WinCC 项目

WinCC 服务器和 Web Navigator 的服务器组件安装在同一台计算机上。WebNavigator 客户端可以通过 Internet 和 Intranet 操作和/或监视当前服务器项目。

部署两道防火墙以保护其免遭来自 Internet 的恶意攻击。第一道防火墙保护 WebNavigator 服务器免遭来自 Internet 的攻击。第二道防火墙为 Intranet 提供了额外的安全性。

## 4.2 WinCC/WebNavigator 的可能用途

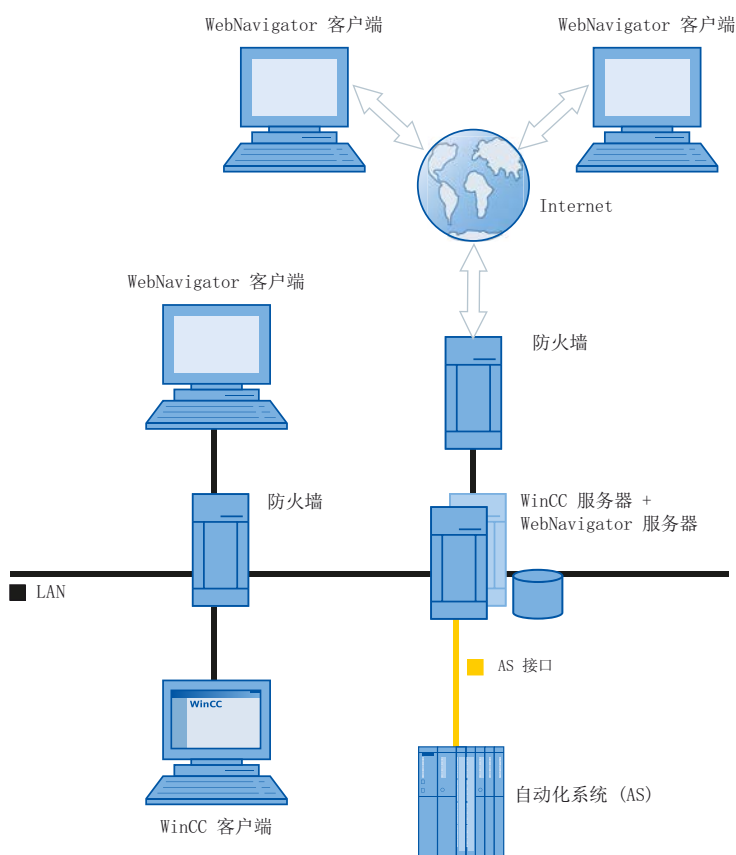

### 4.2.2 分离 WinCC 服务器和 WebNavigator 服务器

#### 通过通道进行通信

一组自动化系统被分配给 WinCC 服务器。项目包括诸如程序、组态数据和其它设置等所有数据。在包含 WinCC 和 WinCC WebNavigator 服务器的计算机上，WinCC 项目按 1:1 的比例建立镜像，不与自动化系统联网。

数据通过 OPC 通道进行同步。为此，WinCC WebNavigator 服务器需要一个与 OPC 变量数对应的许可证。

部署两道防火墙以保护系统免受未经授权的访问。第一道防火墙保护 WebNavigator 服务器免遭来自 Internet 的攻击。第二道防火墙为 Intranet 提供了额外的安全性。

4.2 WinCC/WebNavigator 的可能用途

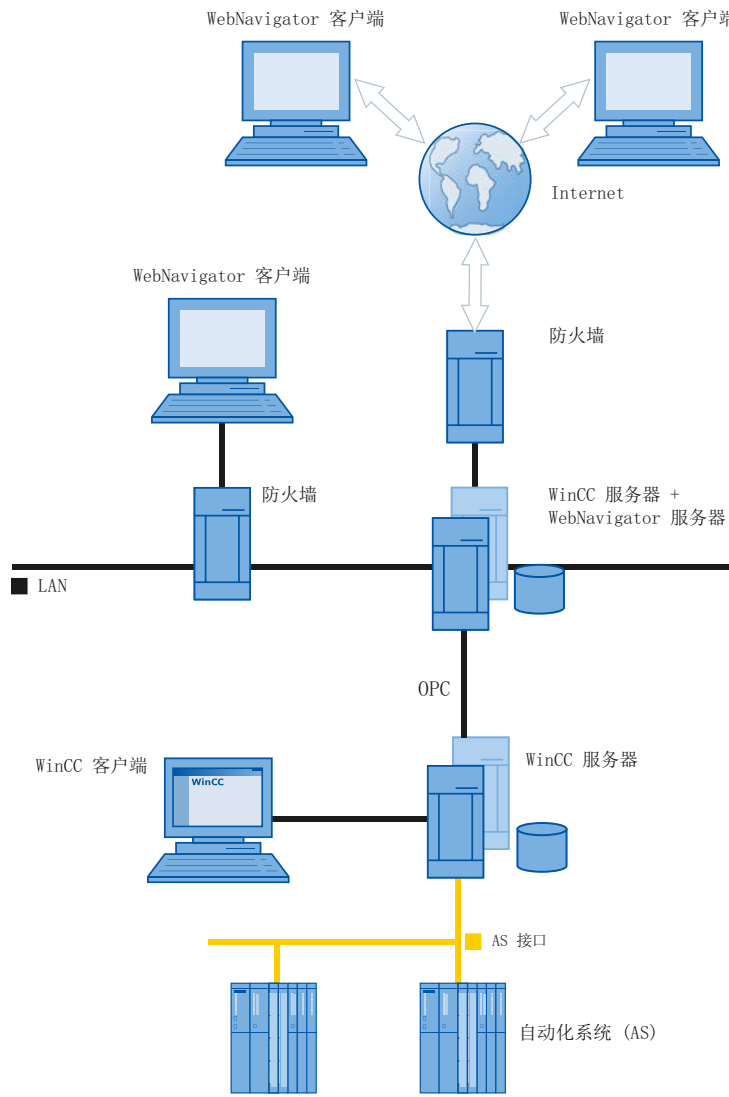

## 4.2 WinCC/WebNavigator 的可能用途

### 通过过程总线进行通信

在包含 WinCC 和 WinCC WebNavigator 服务器的计算机上，WinCC 项目按 1:1 的比例建立镜像。数据通过过程总线进行同步。部署两道防火墙以保护系统免遭未经授权的访问。

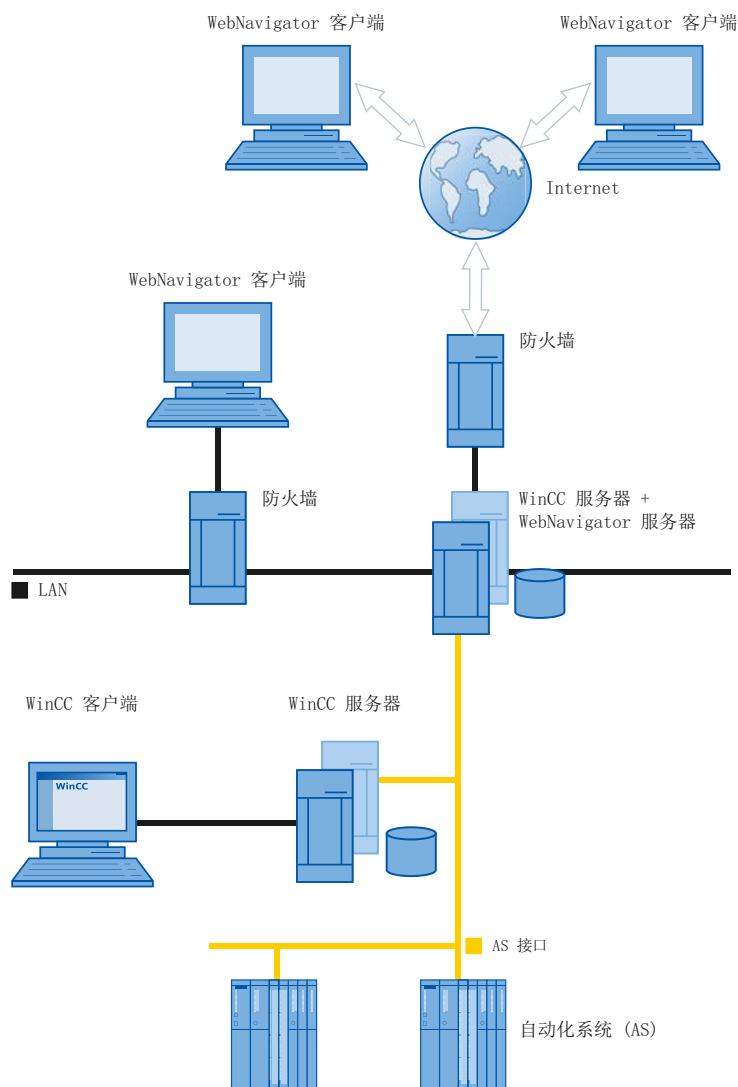

### 4.2.3 专用的 Web 服务器

#### 简介

在大型系统中向 WebNavigator 客户端集中提供数据时，安装专用的 Web 服务器会发挥明显作用。专用 Web 服务器处理和优化对客户端的访问，并可用作客户端的 WinCC 服务器代理。

通过在 WinCC 客户端上安装 WebNavigator 服务器，可发挥专用 Web 服务器的功能。

### 使用专用 Web 服务器的优势

- 可以将负载分散到多个专用 Web 服务器中，以提高整个系统的性能。
- 将专用 Web 服务器和 WinCC 服务器物理分隔在不同计算机上增加了安全性。
- 在不同站点上操作服务器也便于运营职能的分离，例如工厂支持和 IT 部门。
- 专用 Web 服务器能够实现同时访问多个下位 WinCC 服务器。登录到专用 Web 服务器的用户无需分别登录到每个项目，即可访问多个 WinCC 项目。
- 专用 Web 服务器支持在两台使用 WinCC 冗余的下位 WinCC 服务器之间进行冗余切换。

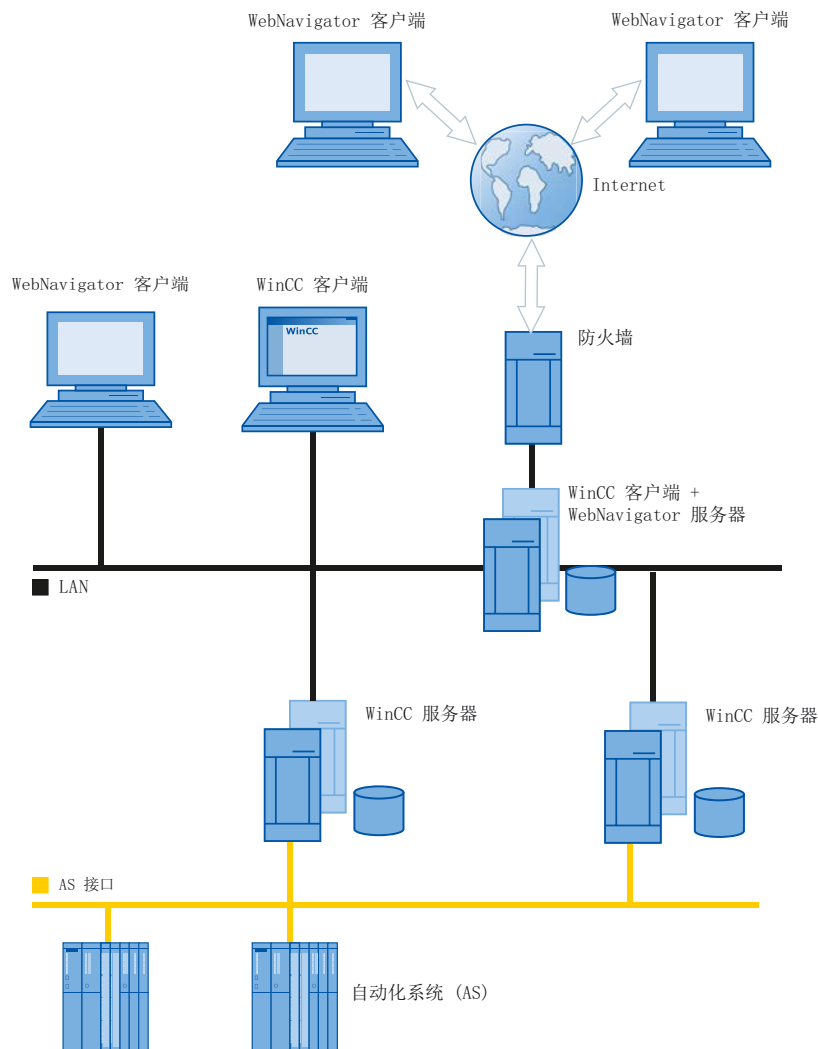

#### 4.2.4 WinCCViewerRT

##### 概述

在 WebNavigator 客户端上运行“WinCCViewerRT.exe”应用程序而不是 Internet Explorer。WinCCViewerRT 随 WebNavigator 客户端一同安装。

使用 WinCCViewerRT 就不需要浏览器。从而可保护系统免受病毒或木马的攻击。

该查看器只显示您已为 Web 访问组态并在 WebNavigator 服务器上发布的画面。根据分配的权限，用户可以操作或监视项目。在 WinCC 中分配权限 1002“Web 访问 - 仅监视”的用户只可监视项目。因此，WebNavigator 客户端即所谓的“仅查看客户端”。

“仅查看光标”表示不能执行过程相关的操作。但某些操作仍然可以执行，如打开 WinCC OnlineTrendControl 的属性对话框。

您也可将 WinCCViewerRT 用作终端服务应用程序。有关更多信息，请参阅“组态 WebNavigator 服务器的终端服务”。

WinCCViewerRT 不支持 "Load Balancing" 功能。

##### 参见

组态 WebNavigator 的终端服务 (页 142)

#### 4.2.5 WebNavigator 诊断客户端

##### 概述

WebNavigator 诊断客户端提供了经济高效的途径来访问多台 WebNavigator 服务器。可同时使用多个诊断客户端和标准客户端。此过程不需要更多的 WebNavigator 服务器许可证。在诊断客户端上处理许可事宜。如果 WebNavigator 许可证尚不可用，则 WebNavigator 服务器需要诊断服务器许可证。

无论是否达到同时登录 WebNavigator 服务器的最大数量，诊断客户端总能访问 WebNavigator 服务器。诊断客户端对 WebNavigator 服务器的访问总是有保障。

可能的应用包括：

- 远程维护：诊断客户端用于连续访问不同的 WinCC 系统以提供服务与执行维护。
- 集中维护：诊断客户端用于同时访问多台服务器。



## 4.2.6 终端服务与 WebNavigator

### 简介

通过 Windows 服务器操作系统的终端服务可访问 Windows 服务器的桌面。应用程序（例如 WinCCViewerRT）在终端服务器上激活期间，由终端客户端提供屏幕输出。

终端服务仅将应用程序的用户界面传送到客户端。每个客户端的键盘输入和鼠标操作都被返回服务器。

关于具有终端服务的冗余系统组态，请参见相应的 Microsoft 文档。

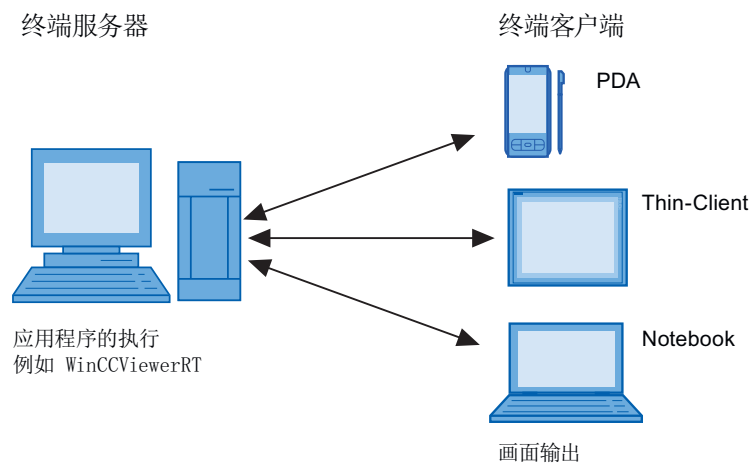

### 终端服务的优点

- 客户端可以采用内存要求低的耐用硬件，例如，适用于多尘环境且无需风扇和硬盘。
- 采用仅需有限能耗的移动客户端，如手持设备、掌上电脑或 PDA。
- 所有应用程序均位于安全环境中的服务器上。
- 简易集中的管理和系统维护。
- 支持不同操作系统，例如 Windows CE、Windows 95。

## 4.3 组态 WebNavigator 系统

### 4.3.1 组态步骤概述

#### 先决条件

- 服务器和客户端通过 TCP/IP 互连。
- 在服务器上
  - 已安装 Internet 信息服务。
  - 已安装 WebNavigator 服务器。
  - 已安装许可证密钥。
  - 已安装 WinCC。
- 在客户端上
  - 已经安装 Internet Explorer。
  - 或
  - 已安装 WinCCViewerRT。

#### 基本操作步骤

必须完成以下组态方可设置 WebNavigator 系统：

1. WinCC 项目的组态。
  - 发布用于 Web 访问的 WinCC 过程画面
  - 组态 Web 设置
  - 创建并管理用户对 WebNavigator 客户端的访问。
2. WebNavigator 服务器的组态。
  - 组态 WebNavigator 网页。
  - 如有必要，组态 "Load Balancing" 功能。
3. 考虑与 WinCC 基本系统的差异以及相关限制。

## 4.3.2 组态 WinCC 项目

### 4.3.2.1 发布 WinCC 过程画面

#### 发布 WinCC 过程画面

##### 简介

如果想要在 WebNavigator 客户端或 DataMonitor 客户端上显示 WinCC 过程画面，就必须发布画面。如需发布，可使用可自动对项目数据进行必要调整的 Web View Publisher 来进行。

##### 概述

Web View Publisher 允许以下发布类型：

- 在本地计算机上发布。  
当前 WinCC 项目文件夹是源文件夹。  
目标文件夹是子文件夹，例如，“Projectname/WebNavigator/Pictures”。
- 通过服务器前缀在专用 Web 服务器上发布。  
源文件夹是在另一台 WinCC 计算机上的 WinCC 项目文件夹，此计算机通过服务器前缀定义。  
目标文件夹位于 WinCC 客户端上的 WinCC 项目子文件夹“.../WebNavigator/Pictures”中。自己的项目画面会以“<picturename>.PD\_”名称保存，而其它项目的画面则会以“<serverprefix>\_<picturename>.PD\_”名称保存。
- 远程发布。  
源文件夹和目标文件夹可以位于相同或不同 Web 服务器上。  
您可以在带有源文件夹或目标文件夹的 Web 服务器上或在第三台 Web 服务器上启动 Web View Publisher。
- 在专用 web 服务器或在 WinCC 客户端上从不同的远程站进行远程发布。  
WinCC 项目的项目文件夹必须在专用的 web 服务器/WinCC 客户端上的 Windows 中发布。您可以在远程计算机上通过打开 web 服务器/WinCC 客户端的 WinCC 项目来远程启动 Web View Publisher。在远程站，从其它 WinCC 服务器向专用 web 服务器发布 WinCC 画面。

Web View Publisher 执行以下调整：

- 数据压缩，从而优化 Internet 的性能。
- 删除操作所不需要的特定数据。

### 4.3 组态 WebNavigator 系统

- 画面窗口转换到 ActiveX 组件。
- 转换脚本使之能在客户端上运行。

#### 带有错误脚本的画面发布

如果在发布期间生成警告或错误，受影响的过程画面将被标记在 Web 发布向导的输出字段中。尽管如此，脚本中带有错误的画面仍会被发布。然而，运行系统中仍可能发生错误，并且 WebNavigator 客户端会报告错误。

可在 Web View Publisher 中直接启动“PdIPad”工具，以便检查和更正（如有需要）所发布画面中使用的脚本。

#### 不带项目函数发布

不带有项目函数的发布可能是另一种错误来源。当使用 Web View Publisher 进行发布时，将始终发布所选择的项目函数。如果发布时不带有项目函数，画面将不再包含任何项目函数。上一次发布过程中的项目函数始终可供所发布的画面使用，从而也可在客户端上使用。

发布者中项目函数的选择与同一过程中所发布的画面无关。例如，如果修改了选择的项目函数，但没有修改其界面，则需要发布所有必需的项目函数。这种情况下，不必发布画面。

#### 在图形编辑器中更改过程画面

在 WebNavigator 服务器上，对于运行系统中在图形编辑器中编辑的过程画面，必须再发布一次。过程画面需要显示在 WebNavigator 客户端上。

当使用专用 Web 服务器时，从远程站的服务器上打开 WinCC 项目，从而将更改传送到 WebNavigator 客户端。完成后，在图形编辑器中打开和保存修改的画面。下一步，在专用 web 服务器上使用 Web View Publisher 发布画面。

如果已经修改大量画面，则可以简化这个过程。为此，在图形编辑器快捷菜单中调用“转换画面”功能。完成后，必须再次发布画面。

#### 参见

如何使用 Web View Publisher 发布 WinCC 过程画面 (页 86)

发布画面的要求 (页 85)

## 发布画面的要求

### 常规要求

- 画面名不得包含双下划线，如 "\_\_furnace\_overview.pdl"。双下划线之前的字符串将被解释为服务器前缀。
- 软件包名称和/或符号计算机名称中不能包含任何双下划线。
- 此外，如果使用“基本过程控制”，则名称不能以单下划线开始。使用画面树管理器时，更高级别画面的名称字符串将有一个 "@PTN\_" 前缀。有了前导下划线，画面名称将变为拥有双下划线。
- 如果 WinCC 的安装路径和项目路径中存在两个具有相同名称的头文件，则 Web View Publisher 将使用安装路径中的头文件。

### 专用 web 服务器上的发布要求

- Web Navigator 服务器已安装在 WinCC 客户端上。
- WinCC 客户端具有访问权限的所有 WinCC 服务器的 C 脚本和 VB 脚本都已被复制到 WinCC 客户端上。
- WinCC 客户端已加载 WinCC 客户端可以访问的 WinCC 服务器数据包。
- 如果想要发布其它计算机上的项目，启动 Web View Publisher 前必须通过网络驱动器链接这些计算机。此步骤可使您的项目显示在发布器的选择对话框中。您无法直接输入路径。

### 远程发布的要求

- 针对 Web View Publisher 已启用对目标文件夹和源文件夹的访问权限。  
WinCC 默认会组态这些 Windows 启用项目。验证这些启用项目不受限制，例如，只对特定用户有效。
- 如果想要发布其它计算机上的项目，启动 Web View Publisher 前必须通过网络驱动器链接这些计算机。此步骤可使您的项目显示在发布器的选择对话框中。您无法直接输入路径。

### 参见

发布 WinCC 过程画面 (页 83)

如何使用 Web View Publisher 发布 WinCC 过程画面 (页 86)

## 如何使用 Web View Publisher 发布 WinCC 过程画面

### 简介

使用 Web View Publisher 发布在“图形编辑器”中创建的过程画面。WinCC Web 发布向导会帮助您完成发布过程。

## 步骤

1. 在 WinCC 项目浏览器的浏览窗口中，选择 "Web Navigator"。  
在快捷菜单中选择 "Web View Publisher" 命令。  
WinCC Web 发布向导随即启动。



2. 单击 "下一步"(Next)。



3. 如果要在专用的 Web 服务器上发布画面，则激活“服务器前缀”(Server prefix) 选项。  
 从选择列表中选择包含 WinCC 项目的 WinCC 服务器的前缀。该列表显示数据包被装载到 WinCC 客户端的服务器的前缀。  
 从选择中删除前缀会改变在下面字段中所显示的路径。
4. 在“WinCC 项目的路径”(Path to your WinCC project) 下，选择包含要发布的画面的 WinCC 项目文件夹。  
 要在专用 Web 服务器上发布，文件夹应采用下列格式：  
 "\\<servername>\<serverprefix>\_\_<projectname>".  
 如果想通过远程工作站发布，则需选择包含画面的源项目。  
 源项目按其与其它 WinCC 服务器上的启用名称显示。  
 文件夹采用下列格式：  
 "\\<计算机名称>\<启用名称>”。



5. 在“WinCC Web 的发布文件夹”(Publishing folder of the WinCC web) 中，选择已发布画面的目标文件夹。  
接受 WinCC 项目文件夹中推荐的文件夹。  
不要更改路径规定，除非要传送画面，例如要将画面传送至不同项目。在这种情况下，前缀选择列表将会相应地扩展。  
验证远程发布过程中发布画面所保存到的指定目标项目。  
选择源项目时路径定义将会被更新。  
如果目标项目要位于另一台 WinCC 服务器上，则选择相应的项目。
6. 选择“显示隐藏对象”(Display hidden objects) 选项以在结果列表中显示已自动发布的隐藏对象。
7. 单击“下一步”(Next)。将要发布的画面移至“所选文件”(Selected files) 列表。



### 4.3 组态 WebNavigator 系统

- 单击“下一步”(Next)。将已发布画面中使用的 C 项目函数移至“所选文件”(Selected files)列表。无法发布单个 VB 脚本。

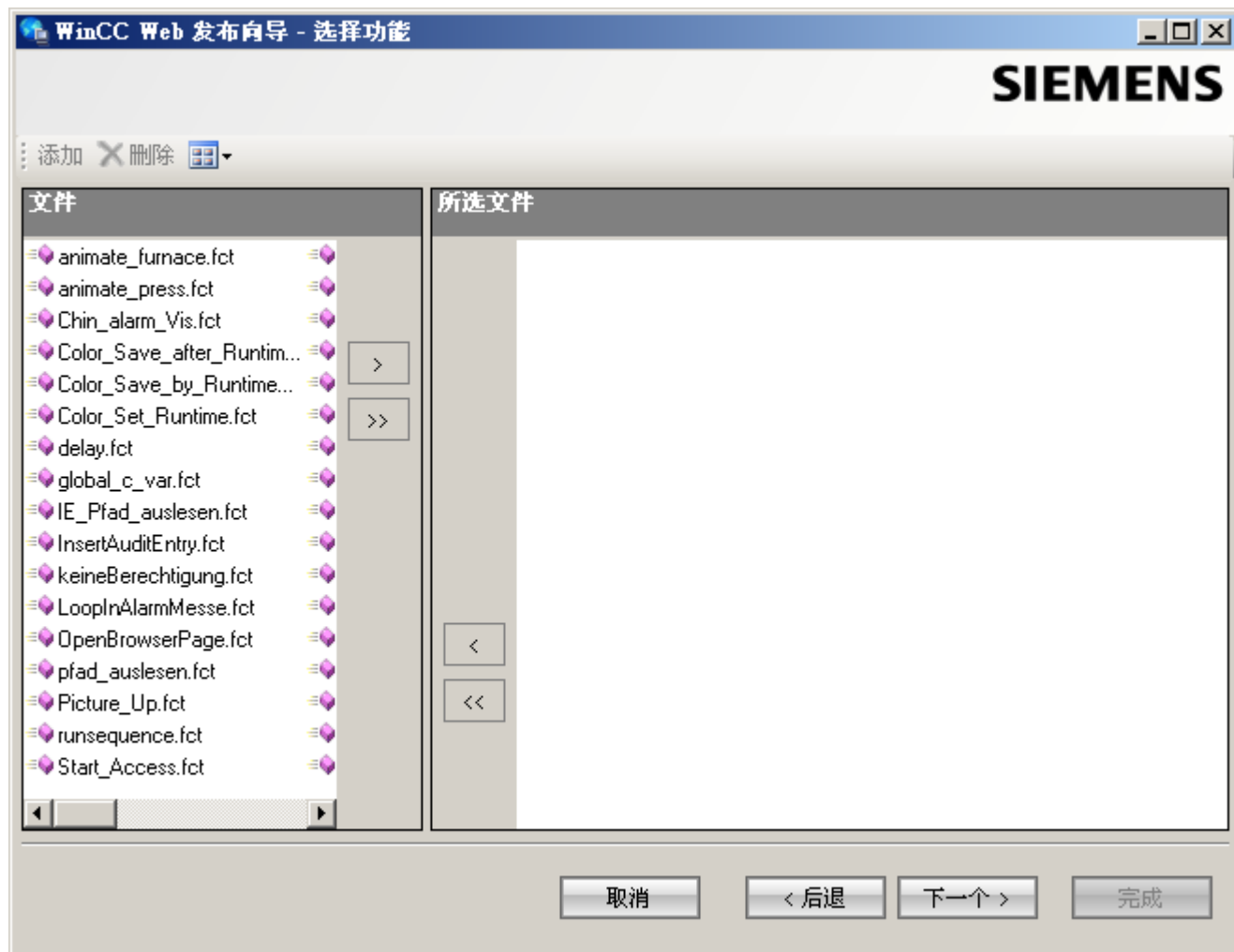

单击“下一步”(Next)。

9. 将要发布的引用图形移至“所选文件”(Selected files) 列表。引用文件位于“GraCS”文件夹或“GraCS”的子文件夹中。

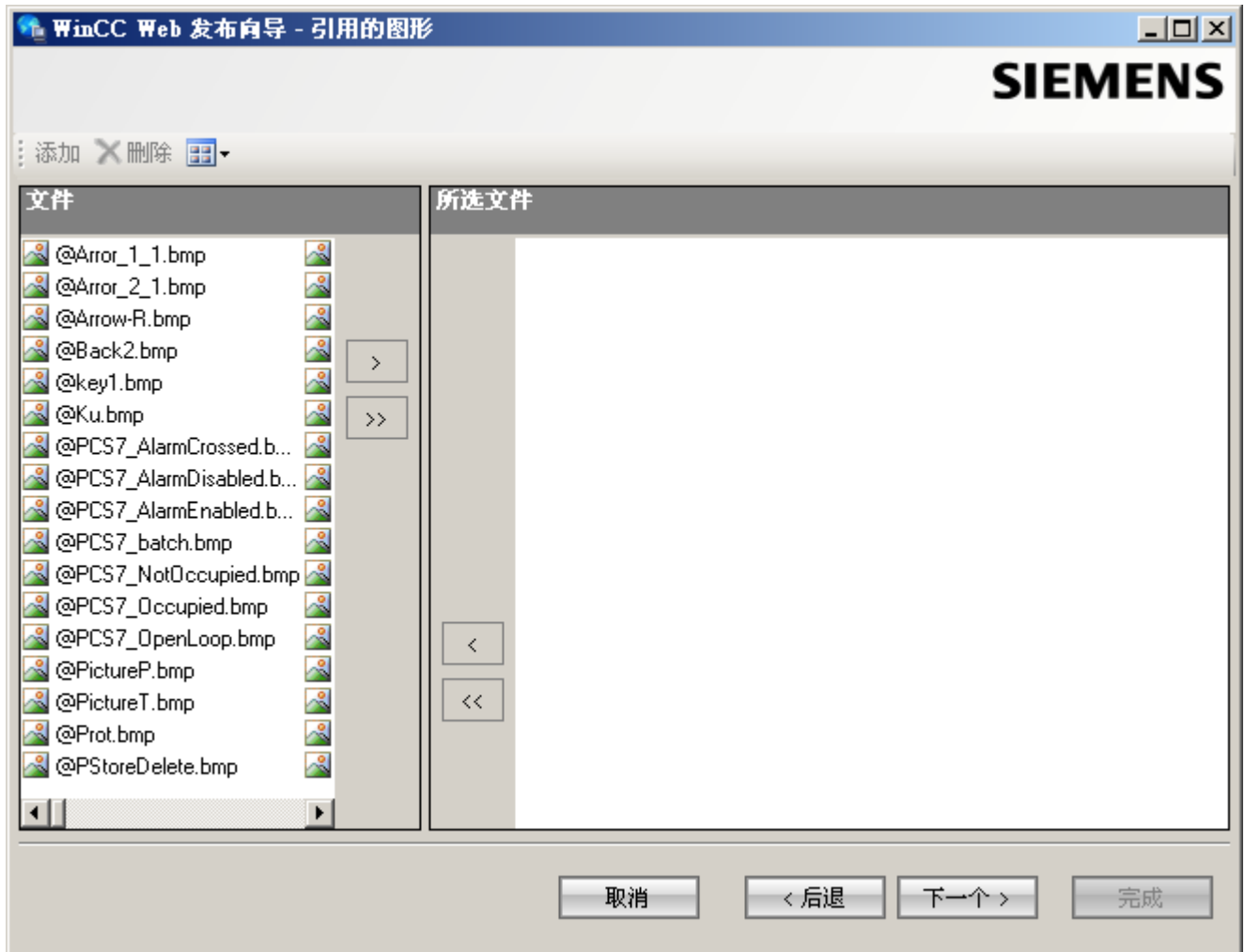

单击“下一步”(Next)。

10. 单击“退出”(Exit) 开始发布画面。

### 4.3 组态 WebNavigator 系统



### 结果

您已成功发布了画面和函数。结果列表显示已发布对象的状态。可以单击某个对象来查看其它对象信息。

利用“<项目文件夹>\WebNavigator\WizardLog.txt”文件可跟踪发布。

## 使用 "PdIPad" 检查脚本

"WizardLog.txt" 日志文件包含所用脚本中的错误信息。还可以使用 "PdIPad" 调试程序查找错误。

1. 在 Web View Publisher 的结果列表中双击受影响的对象，打开 "PdIPad"。将显示发布画面的脚本。

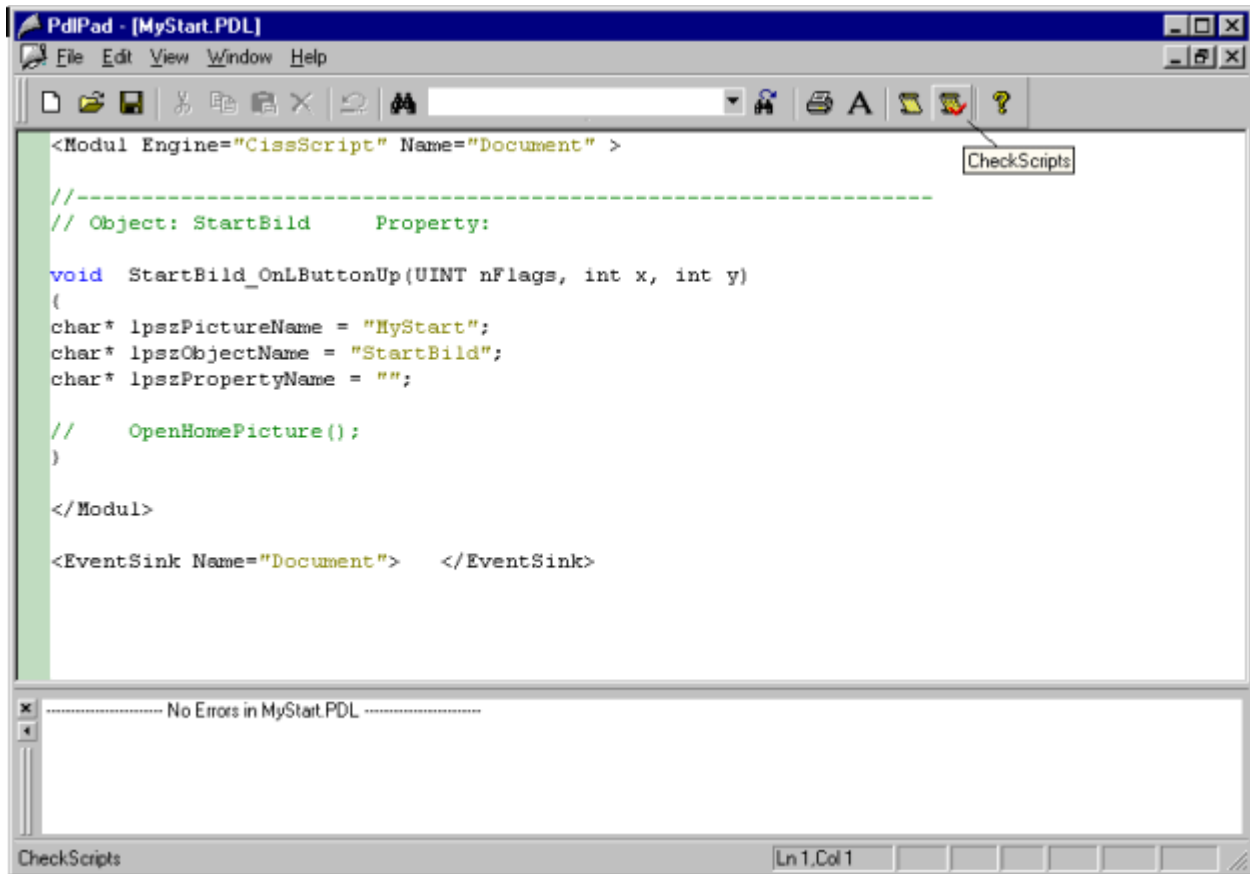

2. 单击  以检查脚本。
3. 可以临时更正并保存脚本。这些更正只保存在发布的画面中，不保存在 WinCC 项目的过程画面中。

在 Windows“开始”(Start) 菜单中通过 "SIMATIC > WinCC > WebNavigator-Server" 也可以打开 "PdIPad"。

## 参见

发布 WinCC 过程画面 (页 83)

发布画面的要求 (页 85)

### 4.3 组态 WebNavigator 系统

#### 4.3.2.2 组态 Web 设置

##### 组态运行设置

##### 简介

可在“WinCC web 设置”(WinCC web settings) 对话框中，组态运行时的行为。

##### 步骤

1. 在 WinCC 项目浏览器的浏览窗口中选择“WebNavigator”。从快捷菜单中选择“Web 设置”(Web settings) 命令。
2. 切换到“WinCC Web 设置”(WinCC web settings) 对话框中的“运行系统”(Runtime) 选项卡。选择所需的设置。单击“确定”(OK) 关闭对话框。

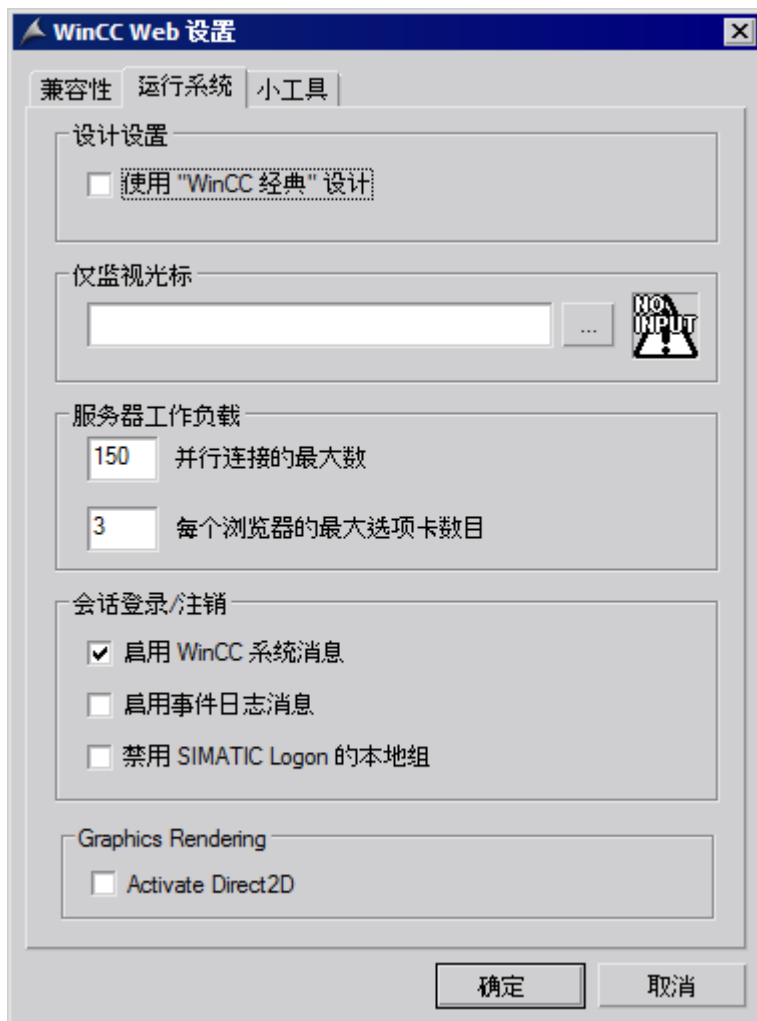

### 使用“WinCC 经典”设计

选择此选项来提高 WebNavigator 客户端的性能。随即会使用 WinCC V6 的原始样式。

### “仅监视”光标

默认光标表示不允许 WebNavigator 客户端的用户操作运行系统。在 WinCC 用户管理器中，已为该用户分配了 1002 号系统权限 -“Web 访问 - 仅监视”。

如果您要使用自己的光标，请输入其路径和文件名称。您也可选择“...”按钮来浏览到所选光标的文件。

### 最大并发连接数

指定 WebNavigator 服务器的最大负载。指定同时访问服务器的最大连接数。计数中包括已组态的小工具的数量。

同时连接数可以超过 WebNavigator 许可证数，例如，在浏览器窗口中打开了多个选项卡。限制到“50”是必要的，因为在没有额外负载的正常操作情况下，服务器可确保最多 50 个连接。该值一定不可小于实际的 WebNavigator 许可证数量。

### 每个浏览器的最大选项卡数

为每个浏览器窗口指定最大选项卡数。一个浏览器窗口中的多个选项卡计为一个 WebNavigator 许可证。

### 激活 WinCC 系统消息

“1012400 号”或“1012401 号”系统消息在登录/注销 WebNavigator 客户端时输出并归档。

### 启用事件日志消息

在 Windows 事件查看器中记录成功的会话登录或注销。

### 禁用 SIMATIC Logon 的本地组

WebNavigator 服务器只能被相同域内的组访问。

### 图形硬件加速功能

在 WebNavigator 客户端上，激活的 Direct2D 表示适用于整个项目。

## 小工具形式的 WinCC 画面

### 概述

小工具是 Windows 边栏的迷你应用程序。在 WebNavigator 客户端上，可显示小工具中已发布的 WinCC 过程画面。

### 4.3 组态 WebNavigator 系统

指定小工具的 WinCC 画面。在运行系统中，WebNavigator 服务器连续生成每个画面的周期性快照图像“pdllImage.jpg”。该文件会保存到 “\WinCC\Webnavigator\Server\Web\image\\_gadget” 文件夹。小工具会以周期性间隔访问该文件并显示当前生成的画面。

以下对象不在小工具中显示：

- 全局脚本诊断窗口
- WinCC 媒体控件
- 移植的项目中已使用 WinCC V7.0 之前的版本安装的 WinCC 控件

---

#### 说明

显示的画面不可包含任何用户干预动作。例如，这包括通过功能调用登录对话框或通知对话框。

您不能操作小工具中显示的画面。

---

#### 注意

##### 更新周期短会给 WebNavigator 系统带来高负载

在小工具中显示 AlarmControl 或有大量趋势视图的过程值更新时，请设置足够长的更新周期。

如果抓取快照时尚未从控制器读取过程值，则小工具显示起始值而不是实际过程值。

#### 先决条件

- Windows 操作系统必须支持小工具的使用。
- 必须在 WebNavigator 服务器上安装 WebNavigator 客户端以启用小工具的组态。



## 在 WebNavigator 服务器上组态小工具

1. 在 WinCC 项目浏览器的浏览窗口中选择“WebNavigator”。从快捷菜单中选择“Web 设置”(Web settings) 命令。
2. 切换到“WinCC Web 设置”(WinCC web settings) 对话框中的“小工具”(Gadget) 选项卡。

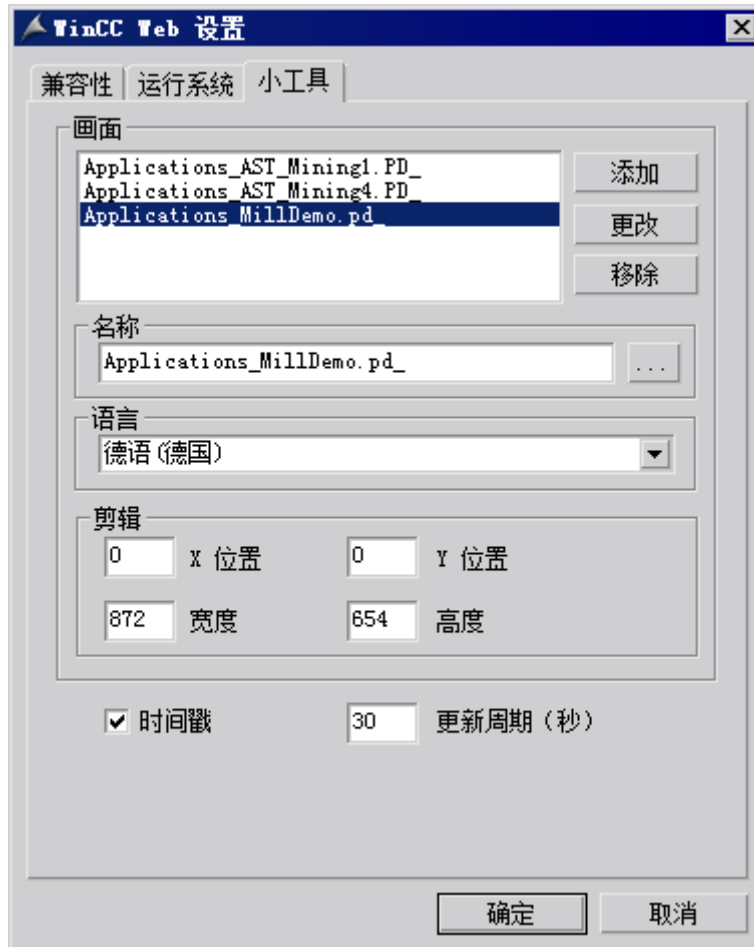

3. 使用“...”按钮选择“名称”(Name)下已发布的画面。
4. 指定所选画面的运行语言。
5. 定义所选画面在“小工具”中显示的剪辑。通常过程画面过大，不能在“小工具”中显示。请确保剪辑与小工具有相同的宽度和高度，或至少是有相同的宽/高比。否则小工具中画面显示将失真或者带黑框。
6. 单击“添加”(Add)。将画面插入“画面”(Pictures)列表。重复步骤 3 到 6 添加其它画面。
7. 从列表中选择要更改语言或剪辑的画面。修改设置并单击“更改”(Change)。
8. 在“更新周期”(Update cycle) 字段中，指定服务器用于周期性更新在“pdImage.jpg”中所显示画面的时间间隔。  
在该时间间隔开始时访问新画面。从控制器读取最新过程值。在时间间隔的末尾创建快照并将其存储在“pdImage.jpg”中。  
以下示例显示更新周期为“10 s”的两个过程画面。

时间 [秒]	图像
10	Process_Picture_1 -> pdllImage.jpg
20	Process_Picture_2 -> pdllImage.jpg
30	Process_Picture_1 -> pdllImage.jpg
40	Process_Picture_2 -> pdllImage.jpg

1. 如果希望小工具显示画面生成的日期和时间，请选择“时间戳”(Time stamp) 选项。
2. 单击“确定”(OK)，关闭对话框。

### 在 WebNavigator 客户端上显示小工具

WebNavigator 客户端上用于显示 WinCC 画面的预组态小工具存储在安装文件夹的“\WinCC\Webnavigator\GADGET”中。

要使用 WebNavigator 客户端访问这些小工具，请按以下步骤操作：

1. 双击安装文件夹中“\WinCC\Webnavigator\GADGET”内的“WebNavigator.gadget”。小工具安装在 Windows 边栏中。
2. 指定小工具从 WebNavigator 服务器加载画面的更新周期。
3. 输入 WebNavigator 服务器的地址。“小工具”建立到 WebNavigator 服务器的连接。
4. 如有必要，将“小工具”拖动到桌面上。

### 兼容性 Web 设置

#### 使用移植项目

对 V6.2 以前的 WinCC/Web Navigator 中的 C 脚本，存在以下限制。WebNavigator 客户端上的以下参数和函数仅返回画面名称，而非完整路径和画面名称：

- 参数“IpszPictureName”
- 函数“GetParentPicture”
- 函数“GetParentPictureWindow”

从 WinCC/WebNavigator V6.2 开始，可根据需要启用绝对寻址来撤消对 WebNavigator 客户端的这一限制。

选择执行 C 脚本时的预期响应：

- 画面名称：默认情况下，将禁用绝对寻址。函数或参数仅返回画面名称。与旧版 WebNavigator 客户端兼容并保留为这些旧版本创建的 C 脚本。
- 画面名称和路径：绝对画面名称和完整路径一起返回。  
此响应与 WinCC 基本系统的响应一致。不需要修改在 WinCC 基本系统上使用的 C 脚本以在 WebNavigator 客户端上执行。

## 程序

1. 在 WinCC 项目浏览器的浏览窗口中选择“WebNavigator”。从快捷菜单中选择“Web 设置”(Web settings) 命令。
2. 切换到“WinCC Web 设置”(WinCC web settings) 对话框中的“兼容性”(Compatibility) 选项卡。

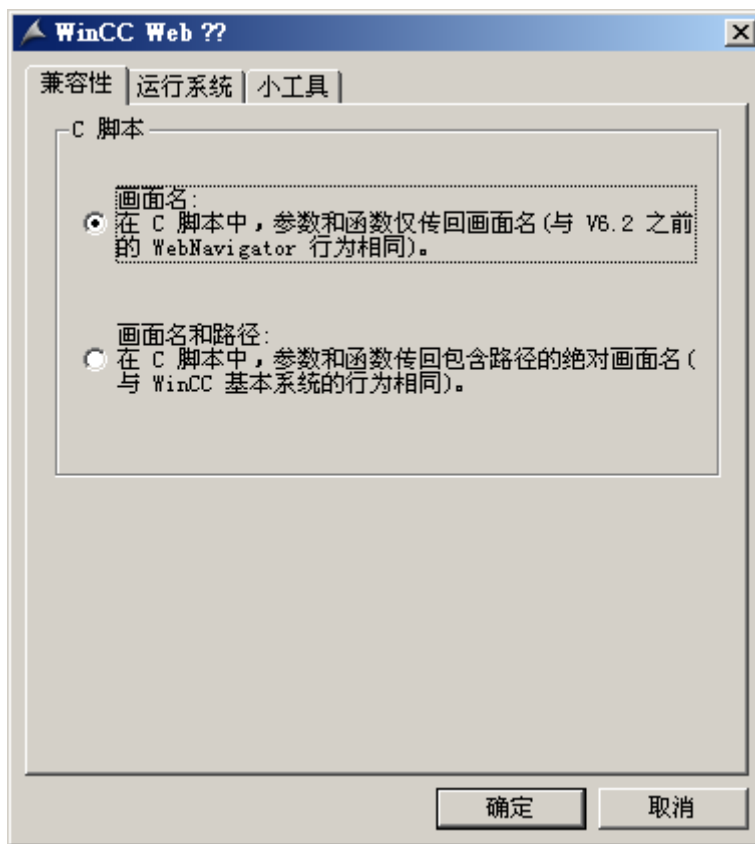

3. 激活预期的 C 脚本响应。
4. 单击“确定”(OK)，关闭对话框。

## 4.3 组态 WebNavigator 系统

### 4.3.2.3 管理 WebNavigator 客户端的用户

#### 简介

将操作员监控权限分配给用户以通过 WebNavigator 客户端访问 WinCC 项目。 可为每个用户选择起始画面和运行系统语言。 使用“自动注销”功能来指定从 WebNavigator 客户端访问 WinCC 项目的超时设置。 在该时间过后将自动注销用户。

#### 自动注销

自动注销在 WebNavigator 系统中有以下优点：

- 从 WebNavigator 客户端访问 WinCC 项目受超时的制约。 这样可加强系统安全性，特别是使用无人照看的客户端访问 WebNavigator 服务器时。
- 自动注销后，客户端使用的许可证将再次释放。
- 自动注销后将降低 WebNavigator 服务器的当前负载。

#### 要求

- 使用 Web View Publisher 发布了 WinCC 过程画面。
- 打开了 WinCC 用户管理器。
- 创建了用户。
- 指定了用户的系统权限。
- 在使用了 WinCC 选项“基本过程控制”(Basic Process Control) 时，指定了域特定权限。

## 步骤

1. 在浏览窗口中选择所需用户。

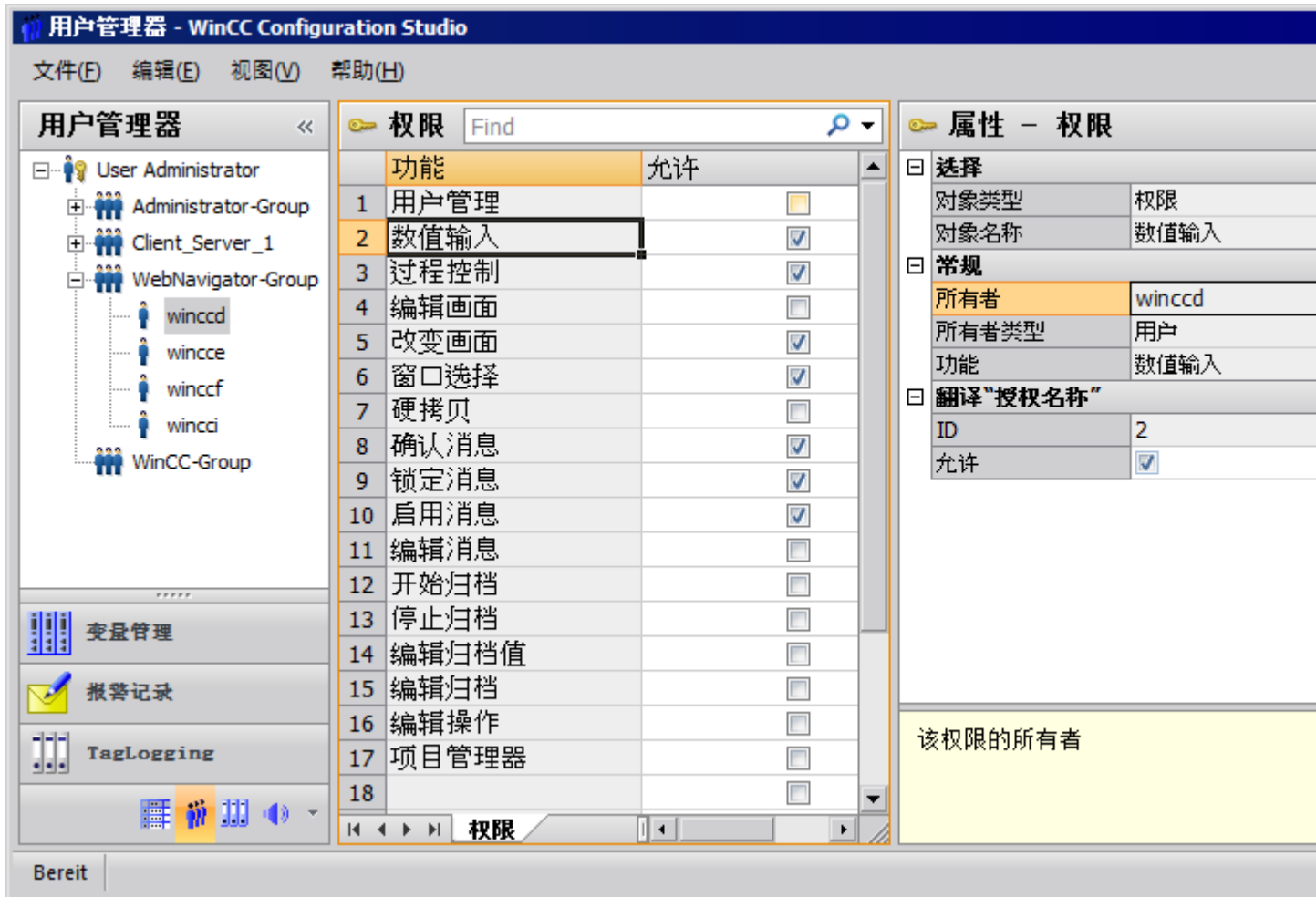

2. 该用户的操作权限显示在表格窗口。  
如果已启用系统授权“Web 访问 - 仅监视”，则仅允许用户作为 WebNavigator 客户端监视 WinCC 项目。  
如果禁用此系统权限，则分配给用户的其它操作权限有效。因此，请检查其它权限设置。
3. 根据需要，在用户属性的“注销”(Logout) 字段中指定自动注销前的时间。要转至属性区域，请在导航窗口中选择用户组，然后在表格窗口中选择用户。
  - 如果输入“无”(None)，则将禁用自动注销。
  - 如果选择“绝对”(Absolute) 选项，则从登录时开始计算组态的自动注销时间。该时间到期与用户操作无关。
  - 如果选择“未激活”(Inactive) 选项，则从用户最后一次键盘或鼠标操作开始计算组态的时间。经过这段时间的暂停后，用户将自动注销。  
“自动注销：与服务器断开”消息在自动注销后显示。可按“F5”刷新页面并重新连接 WebNavigator 服务器。
4. 在用户属性中，激活“WebNavigator”选项。

### 4.3 组态 WebNavigator 系统

5. 在“Web 起始画面”(Web start picture) 中，通过下拉列表为用户选择起始画面。只能选择已发布的画面作为起始画面。
6. 在“Web 语言”(Web language) 中，通过下拉列表为用户选择运行系统语言。文本库中创建的语言可供选择。
7. 关闭用户管理器。

#### 使用 SIMATIC Logon 时的限制

WebNavigator 服务器支持 SIMATIC Logon。可是有以下限制：

- 如果用户是多个用户组中的成员，则将随机选择一个组态了起始画面的组。无法组态要选择哪个组。用户所属的所有组的授权都将加以考量。
- 在 Internet Explorer 登录对话框中，给用户名称添加域前缀：“<domain>\<username>”。
- 客户端会话期间密码过期不影响 WebNavigator 客户端的操作。
- 您只能在 WebNavigator 服务器上更改密码。
- 在 WebNavigator 服务器上使用 SIMATIC Logon 时，WebNavigator 客户端不支持以下功能：
  - 脚本
  - ODK 功能
  - 用户管理器

### 4.3.3 组态 WebNavigator 服务器

#### 4.3.3.1 组态 WebNavigator 网页

#### WinCC Web Configurator

##### 简介

WinCC Web Configurator 用于设置和管理 Microsoft Internet 信息服务 (IIS)。

##### 要求

- 已安装 WebNavigator 服务器。
- 已安装 Windows“Internet 信息服务”组件。

## 启动 WinCC Web Configurator

- 在 WinCC 项目浏览器的浏览窗口中选择“WebNavigator”。  
从快捷菜单中单击“Web Configurator”命令。
- 也可单击桌面上的“Web Configurator”快捷方式。

## 使用 WinCC Web Configurator 进行首次组态

在首次组态期间，可指定是要创建新默认网页还是新虚拟文件夹。

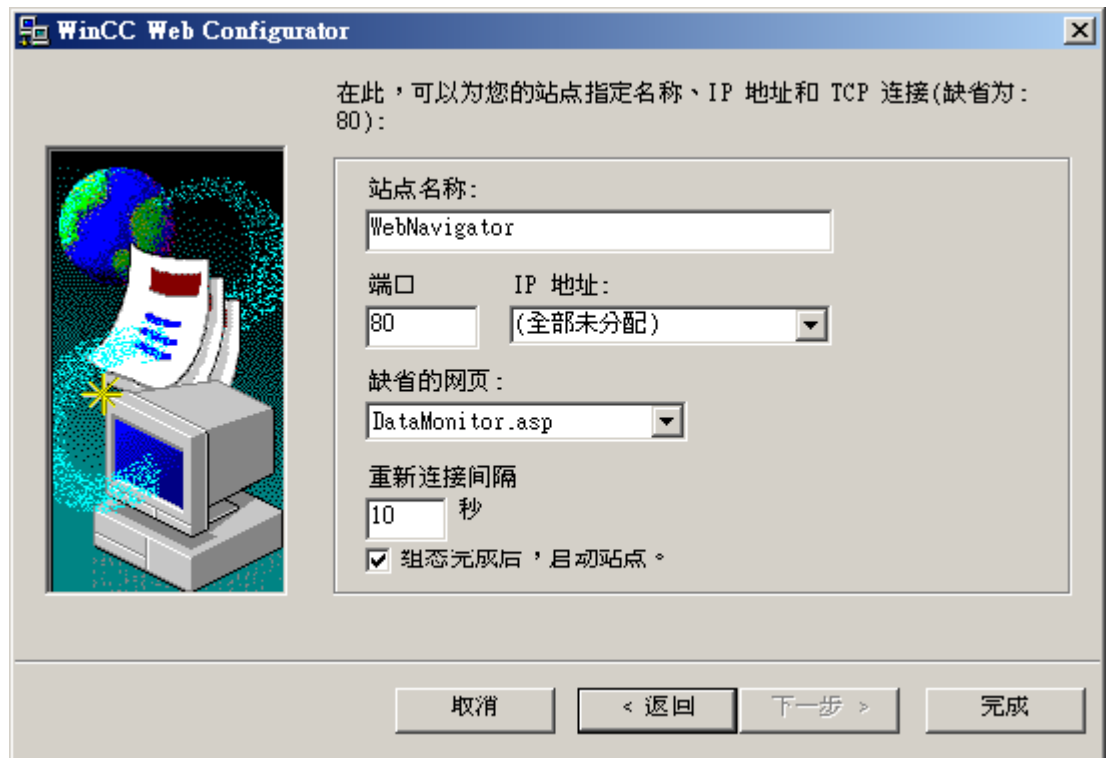

如果仅在服务器上操作 Web Navigator 网页，则选择“新建标准网页（独立）”(Create a new standard web page (standalone)) 选项。

要将 WebNavigator 网页作为子文件夹添加到现有网页，则选中“添加至现有网页（虚拟文件夹）”(Add to existing web page (virtual folder)) 复选框。如果当前的默认网页必须保持激活状态，或操作系统只支持一个网页运行，则该选项可能是必需的。

### 说明

#### 64 位操作系统上的默认网页

如果在一个 64 位操作系统上运行默认网页，则必须在 IIS 管理器的“默认网站”(Default Web Site) 高级设置下的“DefaultAppPool”应用程序池中允许使用 32 位应用程序。

### 4.3 组态 WebNavigator 系统

#### 管理 WinCC Web Configurator 中的组态

如果已组态 IIS，则使用 Web Configurator 编辑现有 Web 服务器或虚拟文件夹的设置。

Web Configurator 会自动检测组态是否已存在。如果找到现有组态，则会打开用于编辑组态的对话框。

---

#### 说明

##### 已修改或删除 Web 文件夹

如果已删除 web 文件夹，则在使用 Web Configurator 创建新 Web 文件夹前，请重启计算机。

请注意以下说明：

- 如果在更改 Web 文件夹后 Web 通信失败，则 Web Configurator 将尝试调整相关设置。
  - 如果此操作不成功，请执行以下操作：
    1. 退出 IIS 控制台。
    2. 要删除 WebNavigator 网页，则在“运行”(Run) 窗口中输入以下命令：  
`"<wincc_installationpath>\WebNavigator\Server\bin\WinCCWebConfigurator.exe" deinstall="yes"`
    3. 从 IIS 控制台启动所需网页，例如，标准网页。
- 

#### 创建新默认网页

##### 简介

可使用 WinCC Web Configurator 创建标准网页。

##### 先决条件

- 已安装 WebNavigator 服务器。
- 已安装 Windows“Internet 信息服务”组件。
- 已启动 WinCC Web Configurator。



## 过程

1. 选择“新建标准网页（独立）”(Create a new standard web page (standalone)) 选项，然后单击“下一步”(Next)。



2. 选择“网页名称”(Name of the web page) 并输入名称。
3. 在“端口”(Port) 字段中输入访问所需使用的端口号。默认情况下会设置 HTTP 端口“80”。如果选择其它端口号，则在 WebNavigator 客户端登录时，必须将此端口号追加到 Internet Explorer 地址栏中的服务器名称后面，例如“http://<servername>:<portnumber>”。
4. 在“IP 地址”(IP address) 中，指定是否可以在 Intranet、Internet 或这两个网络上访问计算机。用户只能使用选择列表中提供的地址。选择“未分配全部”(All not assigned) 即可通过 Intranet 和 Internet 访问计算机。
5. 选择 Web 服务器后，选择要在 WebNavigator 客户端上显示的默认网页。
  - MainControl.asp  
打开 WinCC Web Navigation 界面以及在用户管理中指定的起始画面。例如，需要通过 Web Navigation 界面下载插件。
  - WebClient.asp  
打开在用户管理中指定的起始画面。
6. 指定连接失败后自动建立连接的时间间隔。时间设置为“0”时将禁用“自动重新连接”(Automatic reconnection) 功能。

### 4.3 组态 WebNavigator 系统

7. 指定组态完成后是否启动网页。
8. 如果尚未激活防火墙，则单击“完成”(Finish)。如果已经安装防火墙，则单击“下一步”(Next)。

#### 结果

成功创建了 Web 文件夹并激活了网页。

#### 创建虚拟文件夹

#### 简介

可使用 WinCC Web Configurator 创建虚拟文件夹。

#### 先决条件

- 已安装 WebNavigator 服务器。
- 已安装 Windows“Internet 信息服务”组件。
- 已启动 WinCC Web Configurator。

过程

- 1. 启用“添加至现有的 Web（虚拟文件夹）”(Add to existing web (virtual folder))。单击“下一步”(Next)。
- 2. 选择您要添加虚拟文件夹的激活网页。

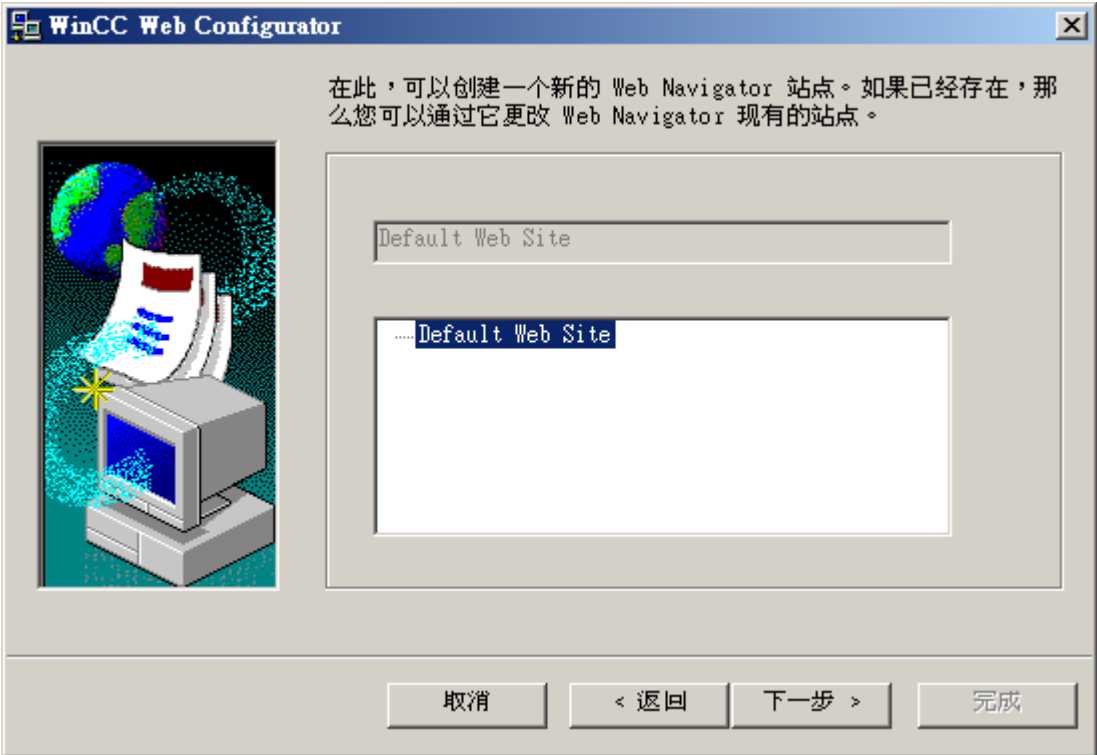

### 4.3 组态 WebNavigator 系统

- 单击“确定”关闭对话框。  
在下一个对话框中，单击“下一步”(Next)。



- 选择“网页名称”(Name of the web page) 并输入名称。
- Web Configurator 应用 IIS 设置作为端口号和 IP 地址。
- 选择 Web 服务器后，选择要在 WebNavigator 客户端上显示的默认网页。
  - MainControl.asp  
打开 WinCC Web Navigation 界面以及在用户管理中指定的起始画面。例如，需要通过 Web Navigation 界面下载插件。
  - WebClient.asp  
打开在用户管理中指定的起始画面。
- 指定连接失败后自动建立连接的时间间隔。  
时间设置为“0”时将禁用“自动重新连接”(Automatic reconnection) 功能。
- 指定组态完成后是否启动网页。
- 单击“完成”以完成组态。

## 结果

创建了虚拟 Web 文件夹并激活了网页。

在 WebNavigator 客户端上，在 URL 中添加虚拟 Web 文件夹名称来访问该网页，例如“http://WebServer/WebNavigator”。

## 无激活的网页

如果没有发现激活的网页，则 Web Configurator 将以消息提示方式终止。

在重新启动 Web Configurator 前激活网页。有关更多信息，请参见“检查激活的网页”。

## 参见

检查激活的网页 (页 111)

## 组态防火墙

## 简介

本章将介绍在 Windows 7 或 Windows 2008 中如何为端口“80”激活“HTTP”和“HTTPS”服务。

如果您想以高级安全性或针对不同端口设置 Windows 防火墙，请咨询您的网络管理员。

## 要求

- 已经使用 Web Configurator 创建了默认网页。
- 防火墙已激活。
- 登录的用户具有 Windows 管理员权限。
- 如果 WebNavigator 使用 HTTPS 服务，则必须在 IIS 中设置 HTTPS 服务。有关更多信息，请参见“在 IIS 中设置 HTTPS 服务 (<http://support.microsoft.com/kb/324069>)”。

### 默认端口的设置步骤

1. 在“WinCC Web Configurator”中，单击“Windows 防火墙”(Windows Firewall)。



“Windows 防火墙”(Windows Firewall) 对话框随即打开。

2. Windows 7: 单击“允许程序或功能通过 Windows 防火墙”(Allow a program or feature through Windows Firewall)。  
Windows 2008: 单击“允许程序通过 Windows 防火墙通信”(Allow a program to communicate through Windows Firewall)。
3. 激活“安全 WWW 服务 (HTTPS)”(Secure WWW services (HTTPS)) 或“WWW 服务 (HTTP)”(WWW services (HTTP))。
4. 单击“确定”(OK) 关闭所有 Windows 对话框。
5. 在 Web Configurator 中单击“完成”(Finish)。  
服务器组态完成。

## 检查激活的网页

### Windows 7/2008 中的操作步骤

1. 从 Windows 开始菜单选择“所有程序 > 管理 > Internet 信息服务 (IIS) 管理器”(All programs > Administration > Internet Information Services (IIS) Manager)。

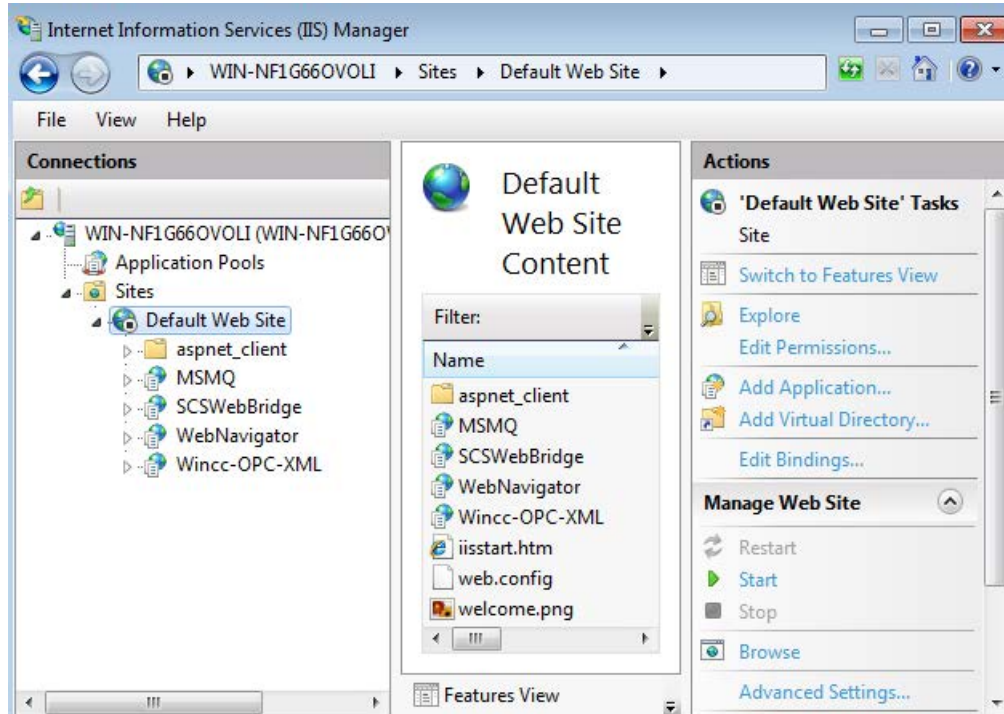

2. 在“连接”(Connections) 字段中单击计算机名称。
3. 单击“默认 Web 站点”(Default Web Site)。
4. 检查网页视图。  
如果在需要的网页（例如“WebNavigator”）旁边显示状态“停止”，则需要启动网页。  
从快捷菜单中选择“启动”(Start) 命令以启动网页。
5. 选择“Internet 信息服务 (IIS) 管理器”(Internet Information Services (IIS) Manager)。将激活网页。

#### 4.3.3.2 使用“负载均衡”功能进行负载均衡

### WebNavigator 服务器上的负载均衡

#### 概述

“负载均衡”功能可以将 WebNavigator 客户端自动均匀分配给不同的 WebNavigator 服务器。所有 WebNavigator 服务器都可以使用各自的服务器许可证参与到负载均衡。

### 4.3 组态 WebNavigator 系统

WebNavigator 服务器可以作为“负载均衡”服务器或仅作为参与的 WebNavigator 服务器。

“负载均衡”服务器也自动成为参与的 WebNavigator 服务器。

在一组参与的 WebNavigator 服务器内，可组态多个“负载均衡”服务器。

#### 负载均衡顺序

在登录 WebNavigator 客户端之后，“负载均衡”服务器会将客户端传送到负载最小的参与 WebNavigator 服务器。

将使用“LBConfig.xml”文件分配客户端。该文件在“项目文件夹/WebNavigator”中。

如果登录到“负载均衡”服务器的客户端数目极少，则新的客户端将仍然连接到该服务器。

如果参与的 WebNavigator 服务器出现故障，则登录到该服务器的客户端将在 Webserver 再次可用前，一直显示在“重新连接屏幕”上。

WebNavigator 服务器的地址与其是否作为“负载均衡”服务器激活无关。

#### 许可证

“负载均衡”功能最多可支持 32 个 WebNavigator 服务器互连。

所有参与的 WebNavigator 服务器和“负载均衡”服务器都需要“负载均衡”许可证。

WebNavigator 客户端上不需要任何许可证。

使用具有 WinCC 冗余功能的 WinCC 计算机时，可以使用“WinCC 冗余”许可证和“负载均衡递升”许可证操作“负载均衡”服务器或参与的 WebNavigator 服务器。



## 示例

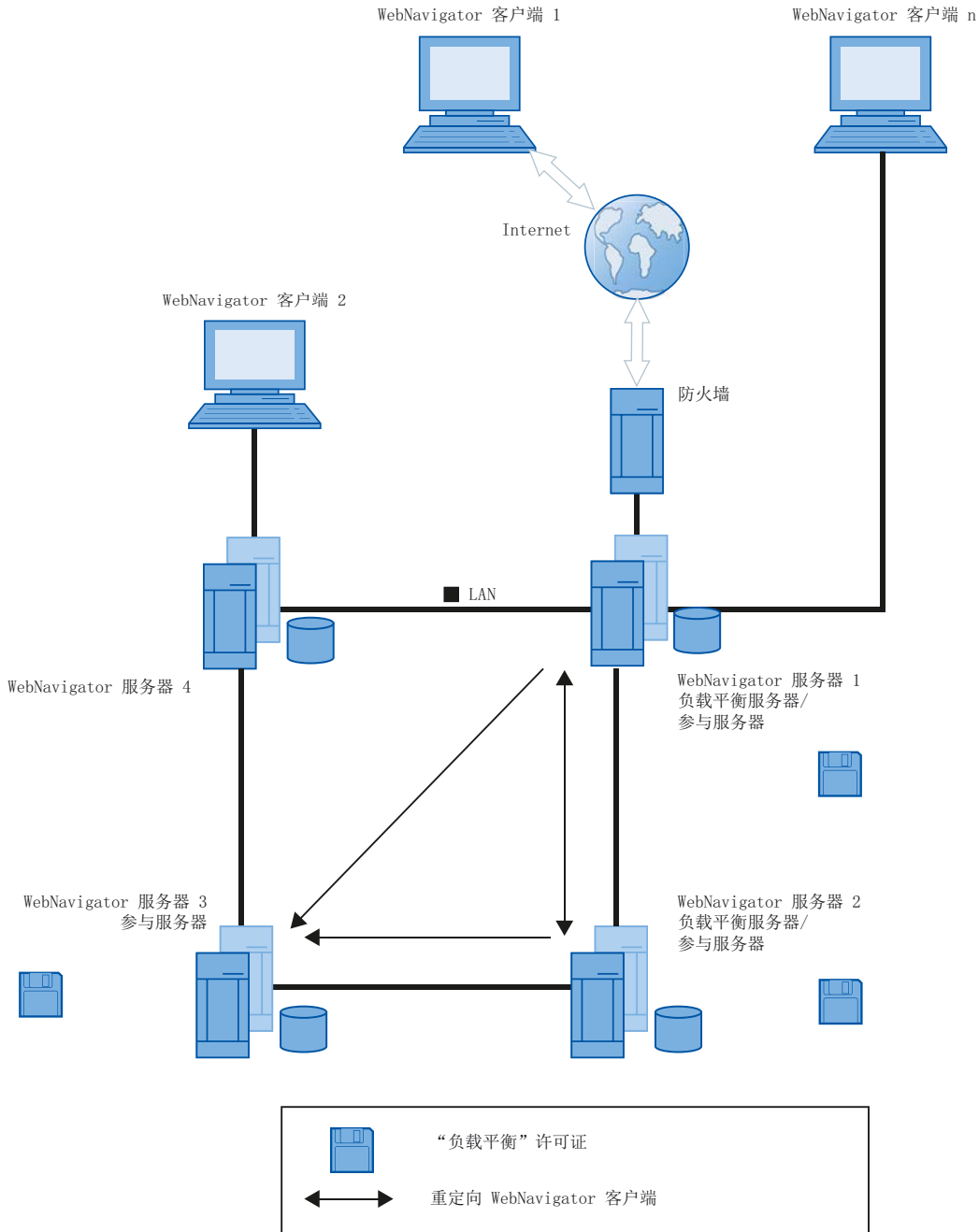

图中，WebNavigator 服务器 1 至 3 均参与“负载均衡”。“负载均衡”许可证已安装在 WebNavigator 服务器上。

WebNavigator 服务器 1 和 2 被组态为“负载均衡”服务器。

当 WebNavigator 客户端 1 登录到 WebNavigator 服务器 1 或 2 时，客户端将被自动转送给负载最小的服务器。

### 4.3 组态 WebNavigator 系统

如果所连接的 WebNavigator 服务器出现故障，客户端 1 将被重新发送给其它 WebNavigator 服务器中的一个。

WebNavigator 服务器 3 参与了“负载均衡”，但没有组态为“负载均衡”服务器。

在产生高负载或者服务器 1 或服务器 2 发生故障时，WebNavigator 客户端可以被重新发送到服务器 3。如果 WebNavigator 服务器 3 发生故障，则无论有何种活动连接，客户端都无法被重新发送到服务器 1 或 2。

WebNavigator 服务器 4 不参与“负载均衡”。WebNavigator 客户端 2 登录到该服务器时可能失败，因为超过了该服务器的负载限制。在 WebNavigator 服务器 4 发生故障时，无论有何种活动连接，客户端都无法被重新发送到 WebNavigator 服务器 1 到 3 中的一个。

#### 使用代理服务器的设置

使用代理服务器可能导致参与 WebNavigator 服务器或“负载均衡”服务器的目标地址“http://<服务器名称>”被替换为“http://<服务器名称.代理名称>”。

这样将无法找到 WebNavigator 服务器的地址。因此，必须在涉及的所有其他参与服务器的 Internet Explorer 中输入服务器的目标地址。在“工具 > Internet 选项 > 连接 > 局域网设置 > 高级”(Tools > Internet Options > Connections > LAN Settings > Advanced) 的“例外情况”(Exceptions) 字段中输入地址。

---

#### 说明

“WinCCViewerRT.exe”应用程序不支持“负载均衡”。

---

#### 参见

组态“负载均衡”功能 (页 114)

#### 组态“负载均衡”功能

#### 简介

在每个参与 WebNavigator 服务器和负载均衡服务器上都需要许可证。

所有负载均衡服务器和参与 WebNavigator 服务器都包括在负载均衡服务器列表中。

在所有负载均衡服务器上，所有参与服务器的列出顺序必须相同。

设置查询间隔并激活“负载均衡”功能。

WebNavigator 客户端上不需要组态。

---

#### 说明

##### 相同的参与 WebNavigator 服务器列表

负载均衡服务器上与所有参与 WebNavigator 服务器上的列表必须完全相同，以确保某台 WebNavigator 服务器出现故障时功能一致。

##### 移植项目的设置

“负载均衡”设置是针对每个特定项目进行保存的。您需要再次保存该设置以为这移植项目激活这些设置。启动组态对话框并单击“确定”(OK) 确认设置。

##### 具有“WebNavigator Diagnostics Server”许可证的 WebNavigator 服务器

具有“Web Navigator Diagnostics Server”许可证的 WebNavigator 服务器不可包含在参与负载均衡的服务器列表中。

---

#### 先决条件

- 已安装 WinCC 基本系统、WebNavigator 服务器和“负载均衡”许可证。
- 在所有参与 WebNavigator 服务器和负载均衡服务器上已组态相同的用户。
- 在 WebNavigator 服务器上，WebNavigator 的默认网页必须创建为“独立”形式。

## 4.3 组态 WebNavigator 系统

## 过程

1. 在 WinCC 项目管理器中，从“WebNavigator”快捷菜单中选择“负载均衡”(Load Balancing)命令。“负载均衡组态”对话框打开。
2. 在上方的字段中，输入参与“负载均衡”的 WebNavigator 服务器的地址。单击“添加”(Add) 以包括服务器列表中的地址。  
对每个要参与“负载均衡”的 WebNavigator 服务器重复上述过程。在列表中增加负载均衡服务器的名称。  
始终可从列表中删除服务器名称。从列表中选择名称并单击“删除”(Remove)。

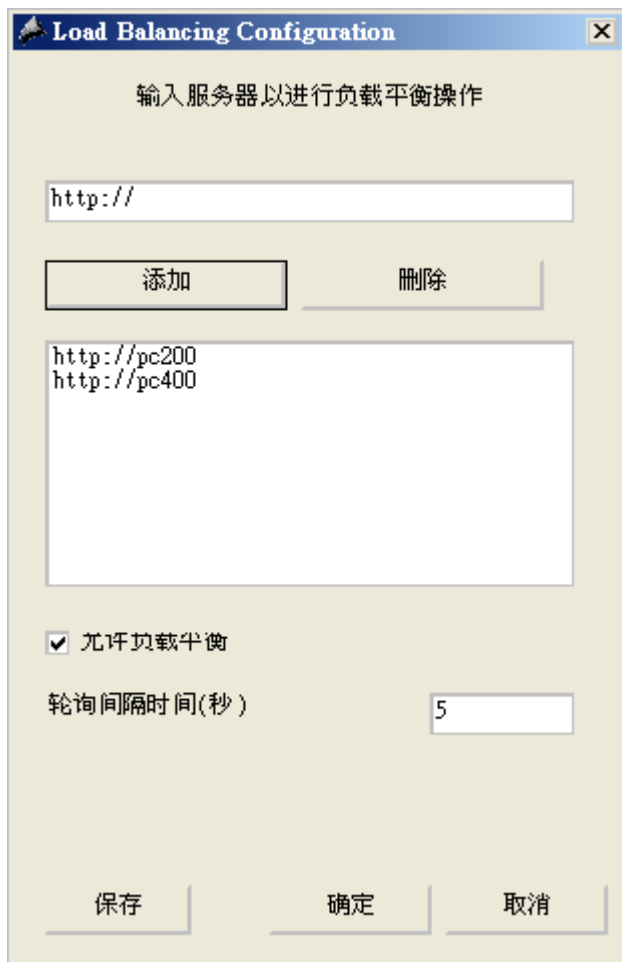

3. 选中“启用负载均衡”(Enable Load Balancing)复选框，激活本地 WebNavigator 服务器作为负载均衡服务器。  
参与 WebNavigator 服务器上的该复选框仍然为取消激活状态。  
甚至清除该复选框时，服务器列表仍然会保留。
4. 在“轮询间隔”(Polling Interval) 字段中，选择轮询其他参与 WebNavigator 服务器的时间间隔。时间间隔只与负载均衡服务器有关。
5. 单击“保存”(Save)。
6. 单击“确定”(OK)，关闭对话框。
7. 在所有参与 WebNavigator 服务器和负载均衡服务器上重复该过程。  
所作的修改将在重新启动 WinCC 运行时生效。

## 4.3.4 与 WinCC 基本系统的不同之处

### 4.3.4.1 功能限制

#### 简介

与 WinCC 基本系统相比，WebNavigator 有某些功能限制。因此，您应检查您的 WinCC 项目是否有这些限制并根据需要调整项目设置。

#### 概述

使用项目中不支持的功能时，运行系统中将生成相应的消息以引起您的注意。

WebNavigator 客户端有以下限制：

- 客户端只提供运行中 WinCC 项目的视图。  
不能组态 WinCC 服务器项目。
- 除非文档中明确指定，否则不能使用 WinCC 选项和 WinCC 附加软件。
- 并不支持所有的“运行系统 API 函数”。  
支持函数的列表可在“支持的函数 (页 149)”中找到。
- 有关与基本过程控制结合使用的限制信息，请参见 WinCC 信息系统中的“过程控制选项 > 过程控制系统选项概览 > 在 PCS 7 环境中组态 > Web 客户端”(Options for Process Control > Overview of process control system options > Configuring in the PCS 7 environment > Web Client)。
- 不支持 WinCC 报表系统。这表示只能在 Web Navigator 服务器和 WinCC 客户端上输出报表。
- 无法使用 WinCC 控件中的打印功能。  
而是使用 WinCC 硬拷贝功能来打印。在“使用“硬拷贝”功能 (页 134)”中介绍了如何使用硬拷贝功能。  
以下 FAQ 说明了如何传送坐标以仅打印 TrendControl: FAQ 21606152 (<http://support.automation.siemens.com/WW/view/zh/21606152>)
- 消息归档和消息系统只能被操作和监控。无法修改归档和变量选项以实现过程值的可视化。
- “WinCC 报警控件”功能不支持消息的“触发动作”属性。  
为了正确显示消息块，不能激活“应用项目设置”(Apply project settings) 选项。可在“WinCC AlarmControl”属性对话框的“消息块”(Message blocks) 选项卡上查找此选项。

### 4.3 组态 WebNavigator 系统

- 不支持在 WinCC 中组态的热键。  
支持操作员使用 **Tab** 键进行控制。
- 不支持 WinCC 共享库的“全局库/操作/操作面板”文件夹中包含的以下对象：
  - 1\_Slider
  - 2\_Slider
  - 4\_Slider
- 在 Internet 上，不支持过程画面或引用图形名称中使用相关国家的特殊字符。
- 不支持过程画面中的重叠锁定。
- 不能禁用高级缩放功能。如果不想应用缩放功能，请勿在客户端上使用具有“自动滚动”设置的滚轮鼠标。
- 冗余切换只在专用 Web 服务器上受支持。

#### 4.3.4.2 使用脚本

##### 专门用于 WebNavigator 的脚本

要仅为 WebNavigator 执行脚本，请使用脚本中的预处理器定义“RUN\_ON\_WEBNAVIGATOR”。例如：

```
void OnOpenPicture (char* lpszPictureName, char* lpszObjectName,
char* lpszPropertyName)
{
#ifdef RUN_ON_WEBNAVIGATOR
// 在此处输入仅在 WebNavigator 中执行的代码
#else
// 在此处输入仅在 winCC 基本系统中执行的代码
#endif
}
```

##### Visual Basic 脚本

使用 VBS 时，只有不支持的函数会引起轻微限制。这些功能的列表可在“不支持的函数 (页 161)”中找到。

##### 全局脚本

在服务器工程中，组态 WinCC 服务器上的脚本。

在 WebNavigator 客户端上不能执行全局脚本。在服务器上支持全局脚本。

使用动态向导生成的脚本不能包含不受支持的函数，因此无法在 WebNavigator 客户端上执行。如有必要，检查并更正脚本。添加以下条件，例如：“`#ifdef RUN_ON_WEBNAVIGATOR`”。

### 带有触发器变量的脚本

WebNavigator 每经过“1 秒”的周期间隔查询一次变量。触发器变量“有变化时”的更新周期也是一秒。

这可能导致 AS 与 WinCC 服务器间的通信负载增加。如果 AS 与 WinCC 服务器间的通信达到负载极限，就必须对增加的负载加以考虑。

如果变量触发的脚本请求其它变量，这些变量的名称需使用字符串函数生成，则只能同步读取这些未知变量。输入在触发器列表中使用的变量名称，以避免需要多次进行选择。

### 选择画面和取消选择画面的脚本

与基本系统不同，使用 WebNavigator 时会在异步模式中下载画面。在使用包含画面更改的脚本时会出现这一情况。

如果在脚本中启动对画面窗口的画面选择，则之后不能在相同脚本中访问新画面的对象。因为那时尚未加载画面。时间延迟如“`Sleep(2000)`”，也不起作用，因为脚本和 Internet Explorer 正在等待。因此，应在“`OpenPicture`”函数（加载画面后触发）中执行随后的脚本元素。

取消选择画面后在脚本中调用其它函数时，将导致函数执行出错或根本不执行。取消选择画面会导致画面上下文会丢失。

### 同步脚本函数

同步脚本函数会给系统带来高负荷。

因此应在周期性脚本中避免使用“`SetTagxxx`”函数。当许多客户端以一个很短的周期（例如，1 秒或更短的时间）调用“`SetTagxxx`”函数时，将导致服务器过载。

请注意，以下脚本函数和调用将同步传送到服务器：

- 在同步模式下写入变量然后等待结果的函数，例如“`xxxWait`”
- C-API 调用

频繁使用这些脚本函数和调用将削弱 WebNavigator 客户端的性能。若使用 Internet 连接，这些调用的持续时间甚至可能在几秒的范围内。

由于在客户端和服务器之间无数据流量发生，因此操作显示画面中对象的脚本函数无关紧要。

### 画中画方法和周期性脚本

画面中如果有许多同步调用，可能会削弱性能，例如在以下情况下：

- 在一个画面窗口中组态了十个以上的窗口。
- 在窗口中使用了包含同步调用（例如“SetTagxxx”）的周期性脚本。

某些脚本的执行可能会由于超时而失败。

在窗口中支持以下元素：

- 包含周期性脚本的 16 个窗口。
- 不包含周期性脚本的 31 个窗口。

#### 4.3.4.3 使用变量

### 本地计算机变量

WebNavigator 客户端对本地计算机变量的支持有以下限制：

- 使用专用 Web 服务器时，只有该服务器的本地计算机变量在客户端上可用。客户端上的变量不能使用其自身的值。
- 从属 WinCC 服务器的本地计算机变量不能在客户端上拥有其自身的值。
- 本地计算机文本变量的起始值只能包含变量名称中允许的字符。例如，如果文本变量的起始值包含冒号，则会导致在客户端上不识别该变量。
- 使用用户归档时，客户端上不支持本地计算机变量，因为用户归档只能识别服务器的本地变量，不能识别 WebNavigator 客户端的变量。

### 定义本地画面脚本变量

如果画面特定的数据存储在脚本中，则请勿对 WebNavigator 使用 WinCC 变量。

读/写脚本中的数据总是会生成到服务器的数据流量。如此将带来额外的通信负载。

可按如下方式保存画面特定的数据：

- 组态“隐藏”图形对象以便可将其属性用作画面特定的变量。在存储的值发生变化时，即会对对象属性执行操作。
- 例如，已创建隐藏的“静态文本”对象。“文本”属性用来存储文本，而颜色属性用来存储颜色。可使用脚本读/写这些属性，从而不需要经由服务器就能影响画面的状态。



## 4.4 打开 WinCC 项目

### 4.4.1 WebNavigator 客户端的常规属性

#### 连接中断后自动建立连接

如果 WebNavigator 客户端和 WebNavigator 服务器之间的通信中断，客户端将向用户输出一条消息。

客户端将执行自动建立连接操作。成功建立连接后，可选择 WinCC 项目的启动页面。指定尝试在 Web Configurator 中建立连接的时间间隔。

如果在客户端/服务器通信中使用防火墙或代理服务器，则客户端登录可能会成功，但自动重新连接可能不起作用。试图重新连接时，客户端会使用“ICMP Ping”，但该命令可能被防火墙或代理服务器阻止。在这种情况下，请禁止客户端使用“ICMP-Ping”来重新建立连接。通过“ClientConfig.asp”页面或在 Web Navigation 界面中，在“设置 > WebClient 属性”(Settings > WebClient Properties) 下可找到“重新连接 > 禁用 ICMP Ping”(Reconnect > Deactivate ICMP Ping) 设置。

#### 地址栏内容

无法解释并且与用户不相关的字符串将显示在 Internet Explorer 的地址栏中。例如，可能会出现“loadbalancing=no”条目，但该条目不代表参加负载平衡的服务器状态指示。

登录时在地址栏中输入字符并且检查服务器名称和端口。

#### 通过在 Internet Explorer 中直接输入进行登录

Internet Explorer 的 Microsoft 安全补丁现在会阻止 WebNavigator 客户端通过在地址栏输入用户名和密码进行登录。

#### 进度栏中的“自动完成”条目和链接

Internet Explorer 地址栏中的条目显示为进度栏中的链接，或作为后续输入的“自动完成”提示条目。可是，在 WebNavigator 客户端登录具有负载平衡功能的 WebNavigator 服务器时，必须通过验证才能使用这些功能。

客户端首次登录使用负载平衡功能的服务器时，会被重定向到另一台服务器。Internet Explorer 在进度栏中显示该服务器的地址或将其显示为“自动完成”条目。在客户端下次登录时，将应用进度栏中的这一链接或“自动完成”条目而无需验证。客户端随后会登录到该服务器。

## 4.4 打开 WinCC 项目

### 具有多个超级用户的 WebNavigator 客户端

若某超级用户在计算机上安装了一个新的 WebNavigator 客户端版本，则此计算机的所有其他超级用户也必须升级到这个新版本。

超级用户使用不一致的版本可能会出现问題。

这同样适用于超级用户连接到使用旧版 WebNavigator 的服务器的情況。

### 运行系统中的持续性

画面和对象的持续性数据总是存储在 WebNavigator 客户端上。在使用有多个项目的服务器，且这些项目又包含同名画面或对象时，应遵守以下几点说明：

如果在运行系统中为项目画面指定持续性设置，则该持续性设置也会应用于其它项目中的同名画面。

在专用 Web 服务器上为服务器画面定义了持续性设置后，这些设置将应用于相应的 WebNavigator 客户端。

#### WinCC 控件的持续性

在 WinCC V7 或更高版本的控件中，在“在线组态”(Online Configuration) 选项卡的控件属性中重设相关设置。

适用于 WinCC V7 之前控件的持续性文件位于 WebNavigator 客户端上的“Documents and Settings/User/Application Data/Siemens/SIEMENS.WINCC/WebNavigator/Client”文件夹中。

可通过以下方式撤消已激活运行系统持续性的控件中的设置：

- 重新设置控件中的各个设置。
- 删除文件。

### 文本库中的文本变化

如果在运行系统中更改文本库中的文本，则 WebNavigator 客户端不会自动检测此变化。为了刷新显示的画面，请在 Internet Explorer 中使用“刷新”图标或“F5”键来重新加载画面。

### 作为文本引用的与语言相关的文本

通过文本引用获得的与语言相关的文本在 WebNavigator 客户端上以当前在“用户管理器”编辑器中为客户端设置的语言显示。

## WinCC 滚动条控件

使用 WinCC 滚动条控件时，将“Continuous\_Update”属性设置为“否”(No)。如果将此属性设置为“是”(Yes)，则即便最微小的位置变化，也会生成一个事件触发器。此设置会在 WebNavigator 客户端上引发高通信负载。

## 删除 ProTool/Pro 软件

如果删除 WebNavigator 客户端上的 ProTool/Pro 软件，则会注销 HMI 符号库的控件。要恢复对这些控件的访问，请重新安装 WebNavigator 客户端。

## 从 WebNavigator 客户端访问 WinCC flexible Sm@rt 服务器

WebNavigator 客户端可使用 Web Navigation 界面调用“更改服务器”功能以访问 WinCC flexible Sm@rt 服务器。

### 4.4.2 WebNavigator 客户端上的过程画面

#### 专用 Web 服务器中的画面更改

如果在专用 Web 服务器上加载了带有服务器前缀的某个画面，则随后将不能显示本地 WinCC 项目中的不带服务器前缀的任何画面。

要显示本地客户端项目的画面，请使用服务器前缀“@local”来寻址，例如“@local::picture123.pdl”。

OpenPicture() 函数执行时将打开该专用 Web 服务器中的执行对象的上级画面。

#### 画面中的项目功能

首次选择项目时，将在加载起始画面后加载项目功能。

为此，在首次显示起始画面与执行操作员动作之间可能会有延迟。尽管已显示画面，但在大约 1 秒的延迟结束前不能进行操作。

#### WebNavigator 客户端上的画面窗口

重命名画面窗口中的画面后，在 WebNavigator 客户端上将多次执行画面窗口的“对象更改”事件。

该事件在 WinCC 基本系统上只执行一次。

#### 4.4 打开 WinCC 项目

客户端的这一响应与系统相关，因为 Internet 连接采用异步操作原理，可能触发画面窗口对象的多次更新。此响应没有什么功能上的含义。

#### WebNavigator 客户端上的 WinCC web 浏览器 OCX

- 在 Internet Explorer 的 Internet 选项中的“安全”(Security) 选项卡中，必须激活“允许 ActiveX 控件”(Allow ActiveX controls) 复选框。
- 如果在 WebNavigator 客户端上使用 WinCC Web 浏览器选择过程画面中的一个链接，则在首次显示链接的页面期间，“返回”(Back) 按钮将失效。在第二次调用此页面前，此功能不会正确执行。更改过程画面后，仍存在此问题。
- WinCC Web 浏览器用于显示过程画面中的静态 Web 内容或 CHM 文档。不支持带脚本功能的内容。
- 如果要在 WinCC web 浏览器中禁用鼠标右键以防止 WinCC 客户端访问快捷菜单，请执行以下操作：
  - 使用 Microsoft "Group Policy Object Editor" (Gpedit.msc)。
  - 选择路径 "\Windows Components\Internet Explorer\Browser menus" 并将快捷菜单设置为 "Disabled"。

#### 使用 WinCC UserArchiveControl 时的性能

更改用户归档会触发已显示的 WinCC UserArchiveControl 进行更新。下列因素会影响 WebNavigator 客户端上具有 WinCC UserArchiveControls 的过程画面的性能：

- 将同时访问用户归档的 WinCC UserArchiveControls 数量减到最小。
- 请勿在用户归档中组态超出必要数量的周期性更改。

### 4.4.3 使用 Internet Explorer 操作 WinCC 项目

#### 4.4.3.1 使用 Internet Explorer 操作 WinCC 项目

##### 先决条件

- 在服务器上
  - 已安装 WebNavigator 服务器。
  - 已安装“WinCC WebNavigator”许可证。
  - 已组态和发布 WinCC 画面用于 Web 访问。
  - 已在 WinCC 用户管理器中创建 WebNavigator 客户端的用户。
  - 已为用户管理器中的该用户指定了起始画面。
  - WinCC 项目已运行。
- 在客户端上
  - 已安装 WebNavigator 客户端。
  - 已经安装 Internet Explorer。

##### 步骤

1. 转到 Internet Explorer 的地址栏并输入 WebNavigator 服务器的地址“http://www.<服务器名称>”。
2. 确认输入。
3. 键入用户名和密码。确认输入。

---

##### 说明

密码区分大小写。

---

##### 结果

显示默认网页。视图取决于组态：

- 如果默认网页采用“WebClient.asp”设置，则 WebNavigator 客户端启动时显示为用户指定的起始画面。
- 如果默认网页采用“MainControl.asp”设置，则 WebNavigator 客户端启动时显示为用户指定的起始画面和 WinCC Web Navigation 界面。

##### 参见

管理 WebNavigator 客户端的用户 (页 100)

### 4.4.3.2 使用 WinCC Web Navigation 界面

#### WinCC Web Navigation 界面的菜单

当“MainControl.asp”组态为默认网页时，除起始画面外，WebNavigator 客户端还会显示 WinCC Web Navigation 界面。

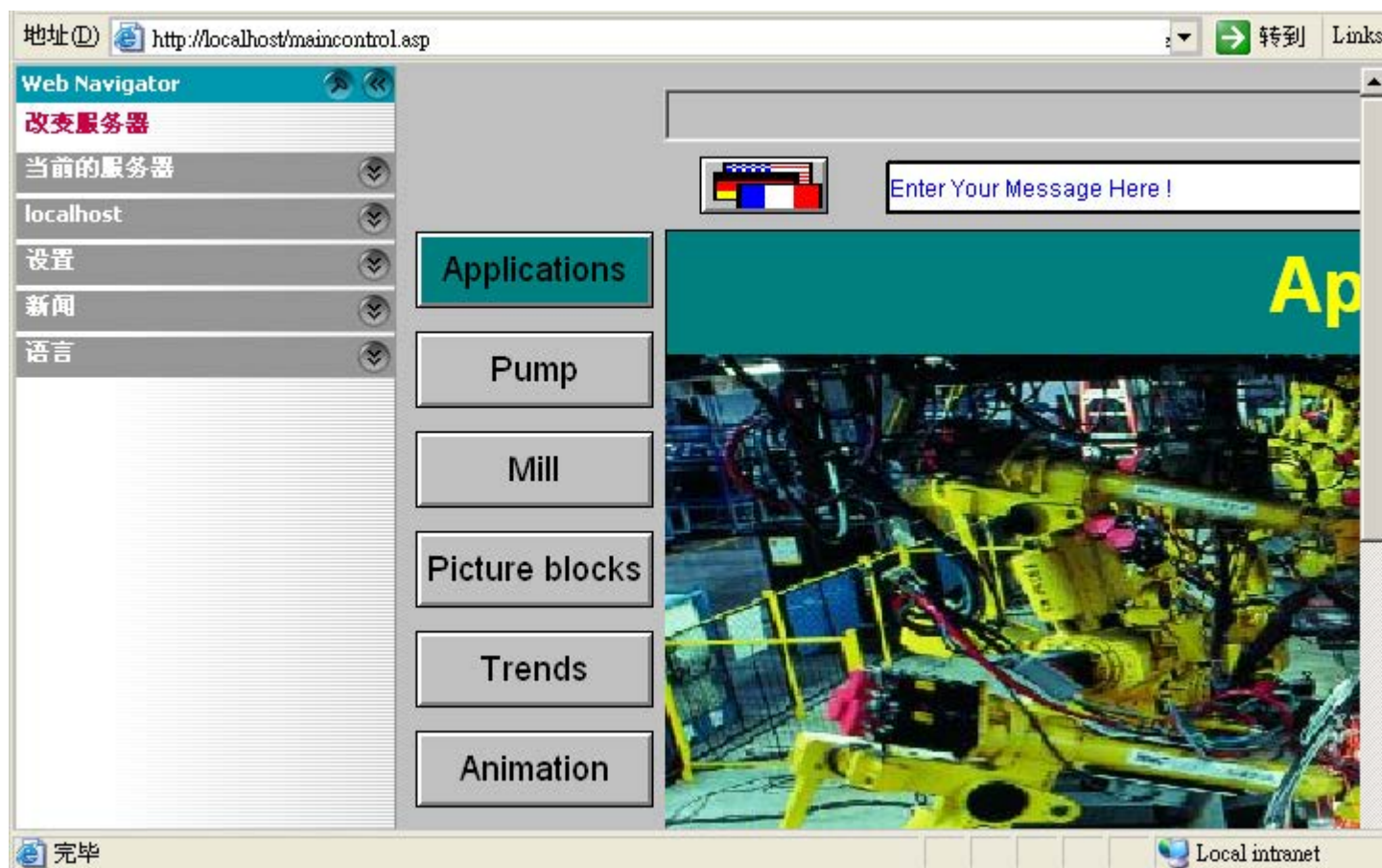

Web Navigation 界面在其菜单中提供了不同的 Web 功能组：

- “更改服务器”：切换到其它 WebNavigator 服务器。
- “已使用服务器”：浏览到之前使用的 Web 服务器。

- “<当前服务器的名称>”（例如“MyProject”或“localhost”）：
  - 过程画面：当前 WebNavigator 服务器的显示或画面。
  - 诊断：“Status.html”用于诊断 WinCC 项目和至 WebNavigator 服务器的连接。
  - 附加工具：可由用户自行扩展，例如“DataMonitor”。
  - 下载区域：WebNavigator 的扩展和使用 WinCC Plug-In Builder 创建的插件。这些插件在 WebNavigator 服务器上安装文件夹中的“WebNavigator/Server/Web/Install/Custom”下。
- “设置”：WebNavigator 客户端的设置，例如过程画面的大小或激活屏幕键盘。指定打印机，在 WinCC 控件中使用组态的打印作业执行打印。
- “当前”：与 Web 页面的链接，例如“SIMATIC HMI”、“WinCC”或“WinCC flexible”。
- “语言”：WinCC Web Navigation 界面的语言更改功能。  
默认情况下有五种语言可用。可在“Menu.xml”文件中自定义语言选项。  
这些语言以 CSV 文件格式存储在 WebNavigator 服务器上的“\_languages / <language\_identifier>”子文件夹中。要添加语言，请引用“mainControl.asp”文件中的语言文件。

### 4.4.3.3 扩展 WinCC Web Navigation 界面

#### 简介

Web Navigation 界面的菜单可以通过附加的条目和功能来扩展。

在 XML 文件中组态扩展项。该文件保存在 WebNavigator 服务器的“\_custom\_data”子文件夹中。可为任意命名该文件，因为所有具有“XML”扩展名的文件都在此文件夹中进行处理。

#### 示例

以下示例将“My Private Menu”子菜单添加到“Server”菜单。子菜单包含“My Link”、“Relative Link”和“Run Script”三个条目。

代码	描述
<?xml version="1.0"?>	版本信息
<menu hook-on="server">	“菜单勾连”命令用来引用在 Web Navigation 界面上定义“Current Server”菜单的名称“server”。
<caption><lng>My Private Menu</lng></caption>	定义空条目。

## 4.4 打开 WinCC 项目

代码	描述
<pre>&lt;command&gt; &lt;caption&gt;My Link&lt;/caption&gt; &lt;open-url target="right"&gt;http://www.msdn.com&lt;/ open-url&gt; &lt;/command&gt;</pre>	用直接链接定义“My Link” 条目。
<pre>&lt;command&gt; &lt;caption&gt;Relative Link&lt;/caption&gt; &lt;open-url target="right"&gt;project.asp&lt;/open-url&gt; &lt;/command&gt;</pre>	用相对链接定义“Relative Link” 条目。
<pre>&lt;command&gt; &lt;caption&gt;Run Script&lt;/caption&gt; &lt;run-script&gt;alert("Hallo !")&lt;/run-script&gt; &lt;/command&gt;</pre>	定义用于启动脚本的“Run Script” 条目。
<pre>&lt;/menu&gt;</pre>	菜单结束。

## 4.4.3.4 用“Status.html” 诊断连接

## 简介

“Status.html” 页用于诊断 WinCC WebNavigator 服务器及其连接的运行中客户端。

## 概述

按如下方式调用诊断页面：

- 如果将 WebNavigator 组态为默认网页，则在 Internet Explorer 中输入地址“http://<servername>/status.html”。
- 如果将 WebNavigator 组态为虚拟网页，则在 Internet Explorer 中输入地址“http://<servername>/<foldername>/status.html”。
- 如果通过“MainControl.asp” 提供浏览界面，则可从“诊断”(Diagnostics) 菜单中选择“状态”(Status) 命令。

只有在用户管理器中创建的用户可以访问该页面。



<b>WinCC Web Navigator Server</b>			
Server Version	K07.00.02.00_01.37.00.03	License Count	3
Server Filedate	Aug 18 2010	Runtime Mode	Activated
<b>Connection Summary</b>			
Last Update	22.10.2010 09:11:29.796		
Connected Web Navigator Clients	1		
Connected Diagnose Clients	2		
Connected DataMonitor Clients	1		
<b>Logged on Users: 4</b>			
<b>AD054599PC</b>			
Login	WebCenterUser	Time	22.10.2010 08:47:48.125
Type	Diagnose [Gadget]	PID	6584
<b>AD054599PC</b>			
Login	GadgetUser	Time	22.10.2010 08:47:48.125
Type	Diagnose [Gadget]	PID	6584
<b>AD065507PC</b>			
Login	winccs	Time	22.10.2010 09:10:54.484
Type	Standard	PID	6584
<b>AD054599PC</b>			
Login	DMAdmin	Time	22.10.2010 09:11:29.781
Type	DataMonitor [ViewOnly]	PID	6584

### 与 WebNavigator 服务器相关的诊断信息结构

字段	描述
服务器版本	WebNavigator 服务器版本
服务器文件日期	服务器版本的日期
许可证计数	WebNavigator 服务器上的许可证数量
运行系统模式	WinCC Runtime 的状态
上次更新	上次显示刷新的日期和时间。
连接的 WebNavigator 客户端	连接的 WebNavigator 客户端数目
连接的诊断客户端	连接的诊断客户端数目
连接的 DataMonitor 客户端	连接的 DataMonitor 客户端数目

## 4.4 打开 WinCC 项目

## 与连接的客户端相关的诊断信息结构

诊断信息以相关客户端的名称开头。

字段	描述
登录用户	连接的客户端数目
登录	当前用户的登录名
时间	当前用户的登录时间或是最近自动建立连接的时间。
类型	客户端的类型，例如标准、DataMonitor
PID	Web 服务器上与该客户端通信的 WebNavigatorRT.exe 实例的过程 ID。

**说明**

您可保存显示的状态信息。为此，可使用 Internet Explorer 中的“另存为”功能，并选择“(\*.txt)”文件类型。如果已选择了“(\*.htm、\*.html)”，则所显示的内容将不保存。

## 4.4.4 使用 WinCCViewerRT 操作 WinCC 项目

## 4.4.4.1 组态 WinCCViewerRT

## 简介

WinCCViewerRT 是用于显示 WinCC 项目的程序。用户可以组态 WinCCViewerRT 以与 WebNavigator 服务器和 Graphics Runtime 一同运行。

## 要求

- 在服务器上
  - 已安装 WebNavigator 服务器。
  - 已安装 WinCC/WebNavigator 许可证。
  - WinCC 项目已运行。
  - 已组态和发布 WinCC 画面用于 Web 访问。
- 在客户端上
  - 已安装 WebNavigator 客户端。

## 步骤

1. 双击“Webnavigator\Client\bin”安装文件夹中的链接“WinCCViewerRT.exe”。  
如果重新组态 WinCCViewerRT，则组态对话框打开。  
如果已设置了 WinCCViewerRT，则 WinCCViewerRT 打开。使用 <Ctrl+Alt+P> 组合键打开 WinCCViewerRT 的组态对话框。

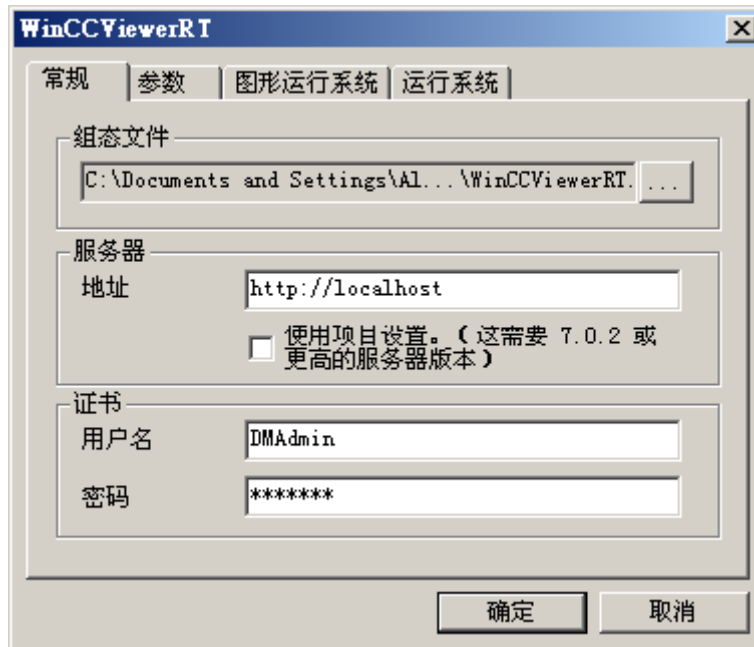

2. 在“常规”(General) 选项卡中输入登录数据：
  - 服务器地址：`http://<服务器名称>` 或 `http://<IP 地址>`
  - 用户名和密码，如果想为登录对话框指定默认用户。
  - 如果启用“应用项目设置”(Apply project settings) 选项，将激活在用户管理器中组态的用户设置。
3. 在“参数”(Parameters) 选项卡中指定运行系统语言。  
如有需要，禁用用户用于切换到其它程序的所有组合键。  
如有必要，可修改预置的用于打开 WinCCViewerRT 组态对话框的 <Ctrl+Alt+P> 组合键。  
定义用户可注销而另一个新用户可登录的组合键。如果在“常规”(General) 选项卡中未设置任何默认用户，只能使用组合键。

## 4.4 打开 WinCC 项目

4. 在“Graphics Runtime”选项卡中，指定 WinCC Runtime 属性：
  - 起始画面
  - 用户定义的菜单和工具栏的组态文件
  - 窗口属性
  - 不允许的用户操作



5. 在“运行系统”(Runtime)选项卡中指定附加的用户操作：
  - 激活屏幕键盘
  - 使用 <Ctrl+Alt+Del> 组合键可通过屏幕键盘切换到任务管理器或操作系统。
  - 自动注销设置
  - 激活 Direct2D 来加速图像显示。
  - 指定打印机，在 WinCC 控件中使用组态的打印作业执行打印。

单击“确定”(OK)按钮关闭对话框。

## 结果

WinCCViewerRT 组态完毕。关闭对话框后便完成到 WebNavigator 服务器的连接的设置。设置将被保存到 "WinCCViewerRT.xml" 组态文件中。组态文件设置将在下一次启动 WinCCViewerRT 时使用。WinCCViewerRT 应用 WinCC 中的用户界面语言。

组态文件保存在“Documents and Settings\<User>\Application Data\Siemens \SIMATIC.WinCC\WebNavigator\Client”文件夹中。可对文件进行重命名，例如重命名为“User1.xml”。还可以通过组合命令行与用户特定的组态文件来启动 WinCCViewerRT，

例如 "WinCCViewerRT.exe User1.xml"。此步骤允许使用不同的组态，具体取决于登录的用户。

如果重命名或删除 "WinCCViewerRT.xml"，则启动时会打开 WinCCViewerRT 组态对话框。重新组态 WinCCViewerRT 或选择其它不同的组态文件。

---

#### 说明

如果禁用快捷键或隐藏“关闭”(Close)按钮，则只能通过脚本函数关闭 WinCCViewerRT。C 脚本编写的函数：DeactivateRTProject；VBScript 编写的函数：HMIRuntime.Stop。

---

### 4.4.4.2 打开 WinCC 项目

#### 先决条件

- 在服务器上
  - 已安装 WebNavigator 服务器。
  - 已安装“WinCC WebNavigator”许可证。
  - WinCC 项目已运行。
  - 已组态和发布 WinCC 画面用于 Web 访问。
  - 已在 WinCC 中创建了用户。
- 在客户端上
  - 已组态 WinCCViewerRT。

#### 步骤

1. 从 Windows“开始”(Start) 菜单选择“程序 > Siemens 自动化 > 选项和工具 > HMI 工具”(Programs > Siemens Automation > Options and Tools > HMI Tools) 启动 "WinCCViewerRT"。
2. 登录到 WebNavigator 服务器：
  - 如果已在 "WinCCViewerRT" 组态对话框中预置了用户名和密码，则不会显示登录对话框。会使用存储的登录数据自动登录。
  - 如果未在 "WinCCViewerRT" 组态对话框中设置用户名和密码，则会显示登录对话框。输入 WinCC 用户的用户名和密码。密码区分大小写。单击“确定”(OK)。
3. 要更改用户，可使用为 "WinCCViewerRT" 登录/注销指定的组合键。先前的用户将被注销。在登录对话框中输入新 WinCC 用户的用户名和密码。密码区分大小写。单击“确定”(OK)。  
只有未设置任何默认用户时才能使用组合键。

## 4.4 打开 WinCC 项目

## 结果

WinCCViewerRT 自动连接到已激活的 WinCC 项目。将显示为用户组态的起始画面。

根据分配的权限，用户可以操作或监视项目。在用户管理中分配系统权限 1002“Web 访问 - 仅监视”的用户只可监视 WinCC 项目。

“仅查看光标”表示不能执行过程相关的操作。



某些操作仍然可以执行，如打开 WinCC OnlineTrendControl 的属性对话框。

如有必要，可使用自己的光标图标作为“仅查看光标”。有关详细信息，请参见“组态运行系统设置 (页 94)”。

<F5> 键触发重新选择 WinCCViewerRT。

## 4.4.5 使用“硬拷贝”功能

## 简介

在 WebNavigator 客户端上，当前视图可输出到默认打印机上。

可使用可组态的组合键或脚本来生成截图。例如，可通过命令行输入组合键的定义或要打印的屏幕区域。

## 启动硬拷贝应用程序

例如，通过命令行输入或用户定义的函数，在 WebNavigator 客户端上启动“PrtScr.exe”应用程序。该应用程序存储在“...\Common Files\Siemens\BIN”文件夹中。

参数只在启动时传送一次。请用空格分隔参数。区分大小写。

在编辑参数前请关闭应用程序。编辑参数然后重新启动应用程序。

以下参数指定打印截图的过程：

参数	功能
没有参数	在 WebNavigator 客户端上不允许。 请使用“-inifinit”作为替代参数。示例：PrtScr.exe -inifinit -hotkey="<ALT>+p"
-end	终止激活的 PrtScr.exe 实例。

参数	功能
-hardcopy	启动 PrtScr.exe。生成当前视图的截图。硬拷贝功能将等待组合键以输出到打印机。在 WebNavigator 客户端仅与“infinet”和“hotkey”参数组合使用此参数。
-nomcp	启动 PrtScr.exe。生成截图并打印当前视图。随后会关闭 PrtScr.exe。
-C= left;top;right;bottom	启动 PrtScr.exe。生成已指定屏幕部分的截图（以像素为单位）并打印当前视图。随后会关闭 PrtScr.exe。“-C=”始终后跟空格。示例：PrtScr.exe -C= 50;50;100;100
-l	以横向版式打印。 可向任意参数组合中添加参数。
-infinet	用于在没有 WinCC 的系统上启动 PrtScr.exe 的参数。该参数必须与“hotkey”组合使用。
-hotkey="x"	指定启动输出到打印机的组合键。 允许使用下列字符和组合： <ALT>、<SHIFT>、<CTRL> + {0-9、A-Z、0xXX} 用大写字母写入参数。允许使用 <ALT>、<SHIFT> 和 <CTRL> 组合键，但并非必须。可使用十六进制输入“0xXX”指定带有“XX”的“虚拟键码”。有关“虚拟键码”的详细信息，请参见 MSDN 库。 示例： “CTRL”与 P 键组合：-hotkey="<CTRL>+P" 打印按钮（“打印屏幕”）：-hotkey="0x2C" 组合键“ALT”和“Print-Screen”：-hotkey="<ALT>+0x2C"

### 参数组合的示例

通过组合键启动硬拷贝功能	
PrtScr.exe -infinet -hotkey="<ALT>+p" 在命令行中输入以下字符串： "C:\Program Files\Common Files\Siemens\BIN \PrtScr.exe" -infinet -hotkey="<ALT>+p"	启动 PrtScr.exe 并等待输入“<ALT>+p”组合键。当您按下该组合键时，当前屏幕视图即打印为截图。
PrtScr.exe -infinet -hotkey="<ALT>+p" -C= 10;10;100;100	启动 PrtScr.exe 并等待输入“<ALT>+p”组合键。当您按下该组合键时，只有定义的屏幕部分（以像素为单位）打印为截图。

4.4 打开 WinCC 项目

通过脚本启动硬拷贝功能。	
PrtScr.exe -nomcp	启动 PrtScr.exe。生成截图并打印当前视图。随后会关闭 PrtScr.exe。
PrtScr.exe -C= 10;10;100;100	启动 PrtScr.exe。生成已指定屏幕部分的截图（以像素为单位）并打印当前视图。随后会关闭 PrtScr.exe。



## 4.5 安装 WinCC Plug-In Builder

### 4.5.1 WinCC Plug-In Builder 概述

#### 简介

使用 WebNavigator Plug-In Builder 创建 MSI 安装程序，以便将更多组件下载到 WebNavigator-Clients，例如，自定义创建的 ActiveX-Controls。用户可通过 Web Navigator 界面下载 Plug-Ins，并且只能在 WebNavigator 环境中使用。

使用 Plug-In Builder 并不需要掌握安装技术知识。只需要了解安装程序安装并注册的文件。

创建的 Plug-In 安装程序为自解压的“EXE”文件。该文件在 WebNavigator-Server 上的文件夹中提供，以便可下载到客户端。

WebNavigator Plug-In 集成到之前安装的 WebNavigator-Client 中并且通过该 Client 卸载。

#### WinCC Plug-in Builder 的用户界面

从 WinCC-DVD 中安装 WebNavigator Plug-In Builder。

在“开始”(Start) 菜单中通过 "SIMATIC > WinCC > Web Navigator > Web Navigator Plug-In Builder" 打开 Plug-In Builder。

Plug-In Builder 显示总览图以及现有 Plug-In 项目的状态。旧 Plug-Ins 可能需要重新生成。

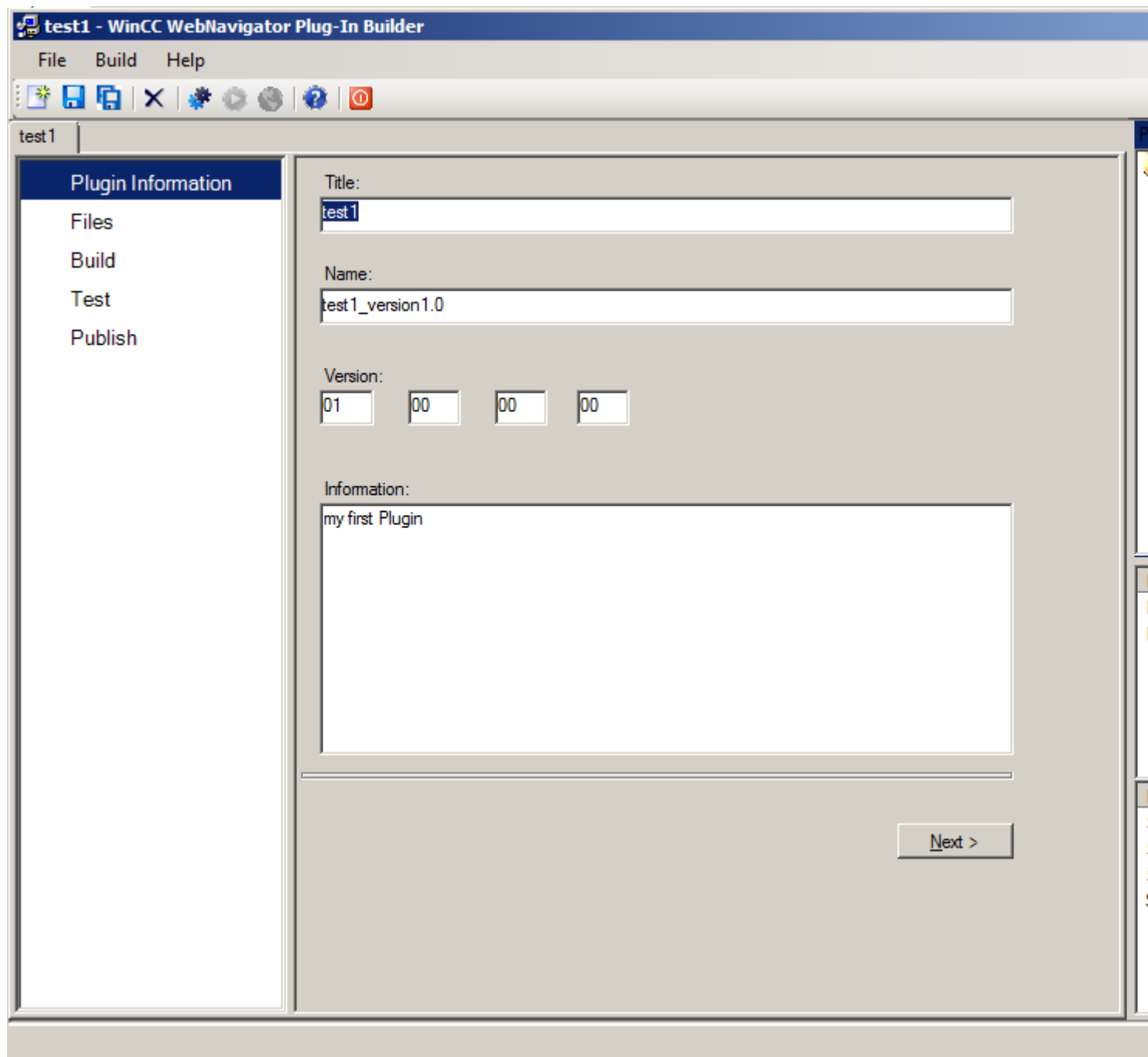

- 用于创建 Plug-In 的各种功能在导航区域、菜单命令和工具栏中提供。
- 所有打开的 PlugIn 项目均在项目管理器中列出。
- 在“Information”区域中，可查看所选 PlugIn 项目的项目状态。
- 在 "Installed Software" 区域中，将会看到计算机上已安装或仍需要的 WebNavigator 组件。Plug-In 测试和发布功能仅在某些 WebNavigator 组件上可用。

## 4.5.2 如何发布插件

### 简介

可以在本地 WebNavigator-Server 上发布 Plug-In。因此，Plug-In 可提供给所有 Clients 进行安装。

如果 WebNavigator-Server 和 Plug-In Builder 位于相同的计算机上，可以直接将 Plug-In 导出到 WebNavigator-Server。如果 Plug-In Builder 在其它计算机上，必须将 Plug-In 手动传送到 WebNavigator-Server。

### 要求

- Plug-In 已成功生成。
- 发布操作需要使用 WebNavigator-Server。

### 4.5 安装 WinCC Plug-In Builder

#### 步骤

1. 在导航区域，单击“Publish”，或在“Test”中单击“Next”转至此对话框。

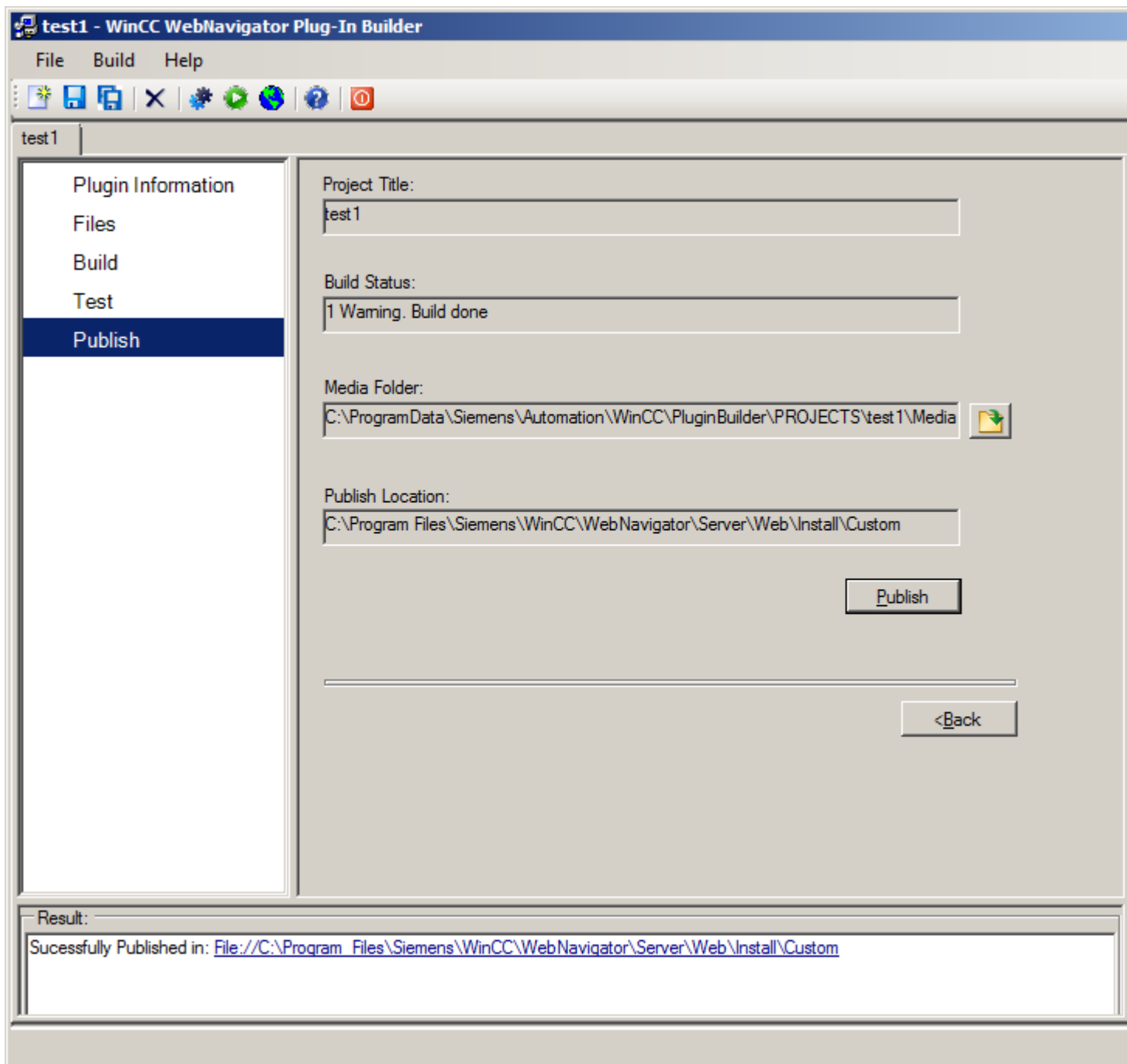

2. 单击  或“Publish”按钮。创建的 Plug-In 存储在 WebNavigator-Server 的如下安装文件夹中：“WebNavigator/Server/Web/Install/Custom”。
3. 您将在 “Publish Plugin” 结果窗口中看到有关发布状态的信息。单击链接可直接转至存储位置。
4. 单击菜单命令“File > Close” 关闭项目或通过  关闭 Plug-In Builder。

## 在 WebNavigator 客户端上安装插件

要将使用 Plug-In Builder 创建的插件安装在 WebNavigator-Client 上，必须具有 Windows 管理员权限。Plug-In Builders 和 WebNavigator-Clients 的版本必须相同。

使用 Web Navigator 界面来安装 Plug-In。在“下载区域/下载插件”(Download Area/Download plugins) 菜单中，选择所需的 Plug-In。

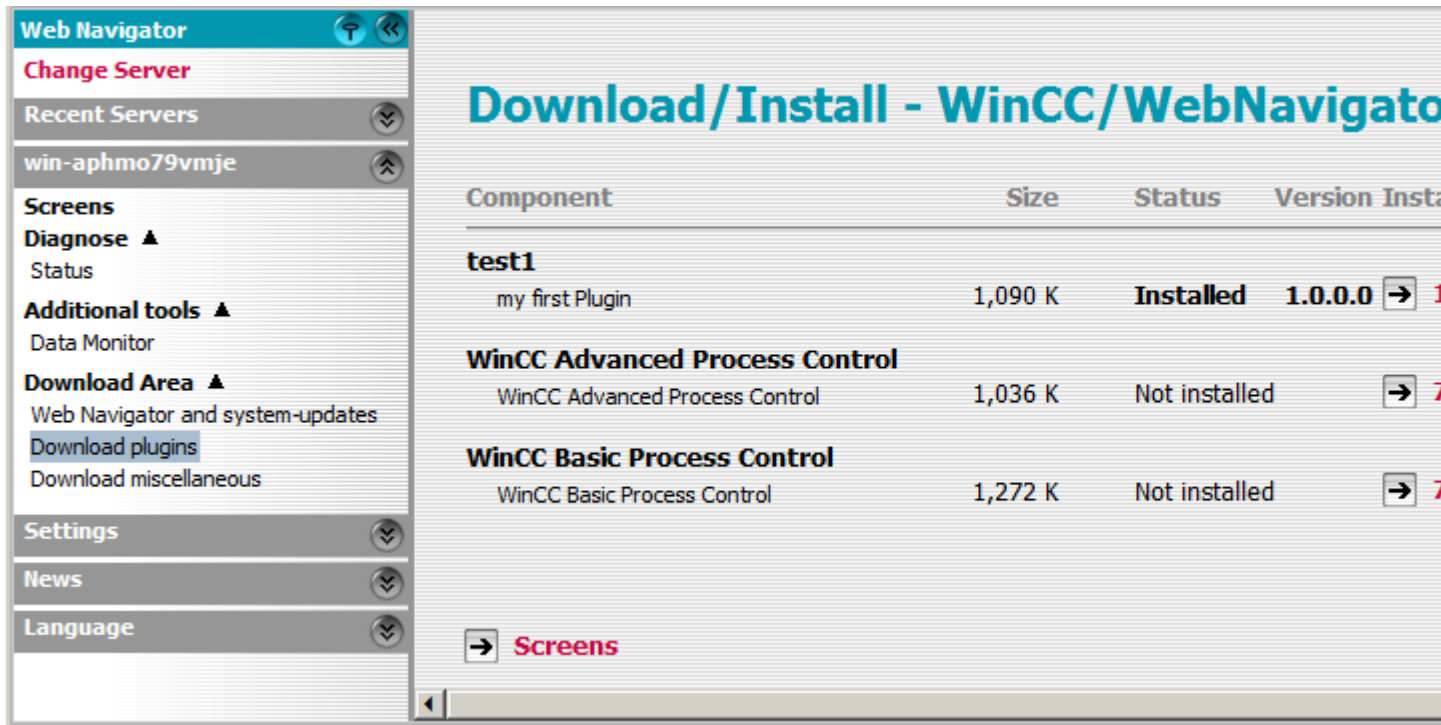

## 4.6 组态 WebNavigator 的终端服务

### 4.6.1 使用终端服务进行通讯

#### 简介

为在 WebNavigator 客户端上将“下载区域”用作终端客户端，请不要在终端服务器和 WebNavigator 服务器之间使用代理服务器。

如果终端服务器和 WebNavigator 服务器未安装在同一台计算机上，则 WebNavigator 客户端不能使用终端服务访问 WebNavigator 服务器。可通过以下方式应对此问题：

- 在终端服务器上安装无需许可证的 WinCC 最低安装版本。
- 安装 WebNavigator 客户端后，在终端服务器上执行一次“CCEClient\_service.vbs”文件。此文件在 WinCC DVD 的“Updates\WebNavigator”文件夹中。您必须以 Windows 管理员权限登录才能执行该 VBS 文件。

#### 从 WebNavigator 客户端和 WinCC 客户端访问 WebNavigator 服务器

当 WebNavigator 客户端通过终端服务和 WinCC 客户端访问 WebNavigator 服务器时，用作终端客户端的 WebNavigator 客户端决不可在会话中打开 Windows 桌面。

可通过以下方式防止 WebNavigator 客户端在会话开始时打开 Windows 桌面。

- 在终端服务组态中直接输入所有用户。
- 在“计算机管理”(Computer Management) 中，输入 Internet Explorer 作为各用户的启动程序。

### 4.6.2 终端服务的安装

#### 简介

以下章节介绍如何设置与 WebNavigator 客户端有关的终端服务。

## 先决条件

- WinCC 基本系统和 WebNavigator 服务器不以终端服务方式运行。
- 在激活终端服务执行以下组态步骤之前，必须已在服务器上安装 WinCC 基本系统和 WebNavigator 服务器。

## 组态步骤

1. 在终端服务器上激活终端服务
2. 在终端服务器上安装应用程序，例如 WebNavigator 客户端。在相应的文件和在线帮助中可以找到有关安装的信息。
3. 在终端服务器上，创建用户以通过终端服务进行访问。
4. 在终端客户端上运行该应用程序。

有关更多信息，请参见 Microsoft 在线帮助中的“终端服务”。

## 4.6.3 在 Windows 服务器上激活终端服务

### 简介

在安装实际的应用程序（例如 WebNavigator 客户端）之前，激活服务器上的终端服务。

使用控制面板中的“添加或删除程序”(Add or Remove Programs) 对话框在服务器上安装应用程序。这使所有用户都能够组态应用程序。如果以其它方式安装应用程序，则只有实际安装应用程序的用户才能使用它。

### 先决条件

- Windows 管理员权限
- Windows 服务器

### 步骤

1. 打开控制面板并双击“软件”(Software)。
2. 在“软件”(Software) 对话框中单击“添加/删除 Windows 组件”(Add/Remove Windows Components)。将打开“Windows 组件向导”(Windows Components Wizard)。
3. 激活“终端服务器”(Terminal Server) 和“终端服务器许可证”(Terminal Server Licensing)。
4. 单击“下一步”(Next)。按照说明操作。

## 4.6 组态 WebNavigator 的终端服务

### 4.6.4 创建访问终端服务器的用户

#### 先决条件

- 已安装终端服务器。
- 已创建 Windows 用户。

#### 步骤

1. 通过控制面板打开“计算机管理”(Computer Management)。选择“本地用户和组”(Local Users and Groups)。
2. 双击“用户”(Users) 文件夹。
3. 双击要授权访问终端服务的用户。
4. 单击“隶属于”(Member of) 选项卡。单击“添加”(Add)。将打开“选择组”(Select Groups) 对话框。
5. 添加“远程桌面用户”(Remote Desktop Users) 组。单击“确定”(OK) 关闭所有打开的对话框。
6. 检查其它组中用户的成员资格。根据需要向其它组添加用户来分配必要的用户权限。
7. 关闭“计算机管理”(Computer Management)。

### 4.6.5 在终端客户端上启动终端服务器

#### 先决条件

- 已在 Windows 服务器上启动了终端服务。
- 在终端服务器上，已创建用于进行访问的用户。

#### 步骤

1. 在终端客户端上，从 Windows“开始”(Start) 菜单中选择“程序 > 附件 > 通信 > 远程桌面连接”(Programs > Accessories > Communication > Remote Desktop Connection)。将打开“远程桌面连接”(Remote Desktop Connection) 对话框。
2. 输入终端服务器的名称。
3. 单击“连接”(Connect)。使用在终端服务器上创建的访问用户登录。



## 结果

然后，将会建立起连接。将显示终端服务器的桌面。在终端服务器上启动一个应用程序，例如通过 Internet Explorer 启动 WebNavigator 客户端。

## 4.7 附录

### 4.7.1 故障检测

#### WebNavigator 服务器和 WebNavigator 客户端之间的通信中断

如果供应商在 Internet 连接中设置了“内容过滤”（如代理服务器、防火墙），则 WebNavigator 通信将中断。使用内容过滤后，只能显示某些 HTML 页面内容。通信通过一个定义的端口路由至一个 IP 地址，例如 WinCC 服务器地址。

禁用 WebNavigator 服务器上的 IP 地址智能过滤。因为 WinCC 服务器上没有 HTML 内容，因此任何情况下过滤都不会起到什么特别的作用。

如果使用 SSL 技术，数据将采用加密的形式传送。这种情况下，无法实现内容的智能过滤。

#### 连接中止

在 Internet 环境中，可能会发生连接故障、延迟和通信波动。

如果 WebNavigator 客户端和 WebNavigator 服务器之间的通信中断，WebNavigator 客户端将向用户输出一条消息。WebNavigator 客户端随后将尝试自动建立连接，以便恢复连接。

通过 "Web Configurator" 设置两次连接尝试之间的等待时间。如果数值设置为“0”，则 WebNavigator 客户端将不会尝试自动重新连接。在这种情况下，WebNavigator 客户端会输出一条消息，询问用户是否重新建立连接。



确认此提示以重新建立连接。

## 没有显示画面

检查是否在 WebNavigator 服务器上激活了正确的网页。

## 多标签浏览

要在 Internet Explorer 中启用多标签浏览，需要用到 "ControlHost.exe" 进程。

在地址栏中向服务器名称后追加 "?inplacecontrol=no" 时，WebNavigator 客户端不再托管于 ControlHost 中，而是托管于 Internet Explorer 中。这意味着将无法实现多标签浏览，并会输出“已禁用多查看器实例”(Multiple viewer instance disabled) 消息。

## 演示模式

如果 WebNavigator 服务器上缺少所需的许可证，将显示一条相关的消息，并且 WebNavigator 客户端将以演示模式运行。在此模式下，WebNavigator 客户端可正常运行 30 天。30 天之后，将显示错误消息“服务器上仍没有许可证，演示模式过期”(Still no License on Server, Demo mode expired)。WebNavigator 客户端将无法再连接到 WebNavigator 服务器。

## 自 Internet Explorer 8 开始的安全级别

默认情况下，Windows 7 下的 Internet Explorer 8 会激活保护模式。

保护模式激活时，将无法连接到 WebNavigator 服务器。将显示错误消息“不支持低完整性级别。请禁用保护模式”(Low integrity level is not supported. Please deactivate protected mode)。

在“工具 > Internet 选项 > 安全”(Tools > Internet Options > Security) 中禁用该模式。

## 无法连接到 WebNavigator 服务器

以下部分列出了造成 WebNavigator 客户端无法连接到 WebNavigator 服务器的若干错误消息和原因：

- “WinCC 服务器当前未激活”(The WinCC Server is currently not active):  
运行系统中未启动服务器。
- “用户名或密码未知”(Unknown user name or password):  
此错误只会出现在 WinCCViewerRT 中。存储或输入的用户名或密码不正确。Internet Explorer 允许连续三次输入用户名和密码。之后将显示“HTTP 错误 401.1”错误页面。

---

### 说明

密码区分大小写。

---

- “已达到最大用户数”(Maximum count of users reached):  
已超过 WebNavigator 服务器的 WinCC/WebNavigator 许可证数。
- “服务器工作负载超出限制”(Server workload exceeds limit):  
已超过最大并发连接数。在 WinCC 项目管理器的“WebNavigator > Web 设置 > 运行系统”(WebNavigator > Web settings > Runtime) 下进行此项设置。连接到服务器的客户端数量显示在“http://<服务器名称>/status.html”页面。并发连接数可以超过所连接的客户端数，例如，在浏览器窗口中打开了多个选项卡。
- “已达到最大选项卡数”(Maximum count of tabs reached):  
已超过每个浏览器的最大选项卡数。在 WinCC 项目管理器的“WebNavigator > Web 设置 > 运行系统”(WebNavigator > Web settings > Runtime) 下进行此项设置。
- “没有与服务器的连接”(No connection to server):  
无法访问服务器。错误的具体原因不明。有关诊断信息，请参见“http://<服务器名称>/status.html”页面。
- “无法加载 http://<服务器名称>/Pictures/For\_example.PD\_”(Failed to load http://<servername>/Pictures/For\_example.PD\_):  
访问组态的起始画面失败。检查 WebNavigator 服务器上的授权。发布的画面在服务器上可能不再可用。

## 不正确的起始画面

在图形编辑器中已编辑了新画面。

1. 启动 Web View Publisher 以发布新画面。
2. 在 Internet Explorer 中选择“工具 > Internet 选项”(Tools > Internet Options)，删除临时 Internet 文件。
3. 可在“用户管理”(User Administration) 中为每个用户分配一个起始画面。

## 参见

检查激活的网页 (页 111)

## 4.7.2 函数

## 4.7.2.1 支持的函数

## 简介

下表显示了 WebNavigator 支持的函数。

此列表中未包括的函数不会在 WebNavigator 中自动启用。

## 函数

WaitForDocumentReady	
Get_Focus	GetTagChar
GetAssignments	GetTagCharState
GetBasePicture	GetTagCharStateWait
GetFlashPicture	GetTagCharWait
GetFontName	GetTagMultiStateWait
GetInputValueChar	GetTagMultiWait
GetLastChange	GetText
GetOutputFormat	SetTagMultiWait
GetOutputValueChar	SetTagMultiStateWait
GetPictureName	SetTagRaw
GetPropChar	SetTagRawState
GetServerName	SetTagRawStateWait
AXC_OnBtnArcLong	AXC_OnBtnMsgNext
AXC_OnBtnArcShort	AXC_OnBtnMsgPrev

## 4.7 附录

AXC_OnBtnComment	AXC_OnBtnMsgWin
AXC_OnBtnEmergAckn	AXC_OnBtnScroll
AXC_OnBtnInfo	AXC_OnBtnSelect
AXC_OnBtnLock	AXC_OnBtnSinglAckn
AXC_OnBtnLoop	AXC_OnBtnVisibleAckn
AXC_OnBtnMsgFirst	AXC_SetFilter
AXC_OnBtnMsgLast	

OnBtnArcLong	OnBtnMsgLast
OnBtnArcShort	OnBtnMsgNext
OnBtnComment	OnBtnMsgPrev
OnBtnEmergAckn	OnBtnMsgWin
OnBtnHornAckn	OnBtnPrint
OnBtnInfo	OnBtnScroll
OnBtnLanguage	OnBtnSelect
OnBtnLock	OnBtnSinglAckn
OnBtnLoop	OnBtnVisibleAckn
OnBtnMsgFirst	

TLGGetTemplateParameter	TlgTableWindowPressPrevButton
TLGPressToolbarButton	TlgTableWindowPressPrevItemButton
TlgGetColumnPosition	TlgTableWindowPressStartStopButton
TlgGetNumberOfColumns	TlgTrendWindowPressFirstButton
TlgGetNumberOfRows	TlgTrendWindowPressLastButton
TlgGetNumberOfTrends	TlgTrendWindowPressLinealButton
TlgGetRowPosition	TlgTrendWindowPressNextButton
TlgGetRulerArchivNameTrend	TlgTrendWindowPressNextItemButton
TlgGetRulerTimeTrend	TlgTrendWindowPressOneToOneButton
TlgGetRulerValueTrend	TlgTrendWindowPressOpenArchiveVariableSelecti onDlgButton

TlgGetRulerVariableNameTrend	TlgTrendWindowPressOpenDlgButton
TlgGetTextAtPos	TlgTrendWindowPressOpenItemSelectDlgButton
TlgTableWindowPressFirstButton	TlgTrendWindowPressOpenTimeSelectDlgButton
TlgTableWindowPressLastButton	TlgTrendWindowPressPrevButton
TlgTableWindowPressNextButton	TlgTrendWindowPressPrevItemButton
TlgTableWindowPressNextItemButton	TlgTrendWindowPressStartStopButton
TlgTableWindowPressOpenArchiveVariableSelectDlgButton	TlgTrendWindowPressZoomInButton
TlgTableWindowPressOpenItemSelectDlgButton	TlgTrendWindowPressZoomOutButton
TlgTableWindowPressOpenTimeSelectDlgButton	

GetLanguage	GetParentPicture
SetLanguage	GetParentPictureWindow
GetLink	GetServerTagPrefix
SetLink	OpenPicture
GetLinkedVariable	SetPictureDeactivated
GetLocalPicture	SetPictureDown
SetMultiLink	SetPictureUp

_makepath	fscanf	setvbuf
_splitpath	fsetpos	sprintf
abs	ftell	srand
abort	fwrite	sscanf
asctime	getc	strcat
atexit	getchar	strcmp
atof	getenv	strcpy
atoi	gets	strchr
atol	gmtime	strcspn
bsearch	labs	strerror
calloc	ldiv	strftime

## 4.7 附录

clearerr	localtime	strlen
clock	malloc	strncat
ctime	memchr	strncmp
difftime	memcmp	strncpy
div	memcpy	strpbrk
exit	memmove	strchr
fclose	memset	strspn
feof	mktime	strstr
ferror	perror	strtod
fflush	printf	strtok
fgetc	putc	strtol
fgetpos	putchar	strtoul
fgets	puts	SysMalloc
fopen	qsort	system
fprintf	rand	time
fputc	realloc	ungetc
fputs	remove	vfprintf
freopen	rename	vprintf
fread	rewind	vsprintf
free	scanf	
fseek	setbuf	

Check	ProgramExecute
-------	----------------

GetActualPointLeft	GetExponent	GetPicDeactTransparent
GetActualPointTop	GetExtendedOperation	GetPicDeactUseTransColor
GetAdaptBorder	GetFillColor	GetPicDownReferenced
GetAdaptPicture	GetFilling	GetPicDownTransparent
GetAdaptSize	GetFillingIndex	GetPicDownUseTransColor
GetAlarmHigh	GetFillStyle	GetPicReferenced



GetAlarmLow	GetFillStyle2	GetPicTransColor
GetAlignment	GetFlashBackColor	GetPicUpReferenced
GetAlignmentLeft	GetFlashBorderColor	GetPicUpTransparent
GetAlignmentTop	GetFlashFlashPicture	GetPicUpUseTransColor
GetAssumeOnExit	GetFlashForeColor	GetPicUseTransColor
GetAssumeOnFull	GetFlashPicReferenced	GetPictureDeactivated
GetAverage	GetFlashPicTransColor	GetPictureDown
GetAxisSection	GetFlashPicUseTransColor	GetPictureUp
GetBackBorderWidth	GetFlashRateBackColor	GetPointCount
GetBackColor	GetFlashRateBorderColor	GetPosition
GetBackColor2	GetFlashRateFlashPic	GetPressed
GetBackColor3	GetFlashRateForeColor	GetProcess
GetBackColorBottom	GetFontBold	GetPropBOOL
GetBackColorTop	GetFontItalic	GetPropDouble
GetBackFlashColorOff	GetFontSize	GetPropLong
GetBackFlashColorOn	GetFontUnderline	GetPropWord
GetBasePicReferenced	GetForeColor	GetRadius
GetBasePicTransColor	GetForeFlashColorOff	GetRadiusHeight
GetBasePicUseTransColor	GetForeFlashColorOn	GetRadiusWidth
GetBitNumber	GetGrid	GetRangeMax
GetBorderBackColor	GetGridColor	GetRangeMin
GetBorderColor	GetGridHeight	GetReferenceRotationLeft
GetBorderColorBottom	GetGridWidth	GetReferenceRotationTop
GetBorderColorTop	GetHeight	GetRightComma
GetBorderEndStyle	GetHiddenInput	GetRotationAngle
GetBorderFlashColorOff	GetHotkey	GetRoundCornerHeight
GetBorderFlashColorOn	GetHysteresis	GetRoundCornerWidth
GetBorderStyle	GetHysteresisRange	GetScaleColor
GetBorderWidth	GetIndex	GetScaleTicks
GetBoxAlignment	GetInputValueDouble	GetScaling
GetBoxCount	GetItemBorderBackColor	GetScalingType
GetBoxType	GetItemBorderColor	GetScrollBars

## 4.7 附录

GetButtonColor	GetItemBorderStyle	GetSelBGColor
GetCaption	GetItemBorderWidth	GetSelTextColor
GetCheckAlarmHigh	GetLanguageSwitch	GetSizeable
GetCheckAlarmLow	GetLayer	GetSmallChange
GetCheckLimitHigh4	GetLeft	GetStartAngle
GetCheckLimitHigh5	GetLeftComma	GetToggle
GetCheckLimitLow4	GetLimitHigh4	GetToleranceHigh
GetCheckLimitLow5	GetLimitHigh5	GetToleranceLow
GetCheckToleranceHigh	GetLimitLow4	GetTop
GetCheckToleranceLow	GetLimitLow5	GetTrend
GetCheckWarningHigh	GetLimitMax	GetTrendColor
GetCheckWarningLow	GetLimitMin	GetTypeAlarmHigh
GetClearOnError	GetListType	GetTypeAlarmLow
GetClearOnNew	GetLongStrokesBold	GetTypeLimitHigh4
GetCloseButton	GetLongStrokesOnly	GetTypeLimitHigh5
GetColorAlarmHigh	GetLongStrokesSize	GetTypeLimitLow4
GetColorAlarmLow	GetLongStrokesTextEach	GetTypeLimitLow5
GetColorBottom	GetMarker	GetTypeToleranceHigh
GetColorChangeType	GetMax	GetTypeToleranceLow
GetColorLimitHigh4	GetMaximizeButton	GetTypeWarningHigh
GetColorLimitHigh5	GetMin	GetTypeWarningLow
GetColorLimitLow4	GetMoveable	GetUnselBGColor
GetColorLimitLow5	GetNumberLines	GetUnselTextColor
GetColorToleranceHigh	GetOffsetLeft	GetUpdateCycle
GetColorToleranceLow	GetOffsetTop	GetVisible
GetColorTop	GetOnTop	GetWarningHigh
GetColorWarningHigh	GetOperation	GetWarningLow
GetColorWarningLow	GetOperationMessage	GetWindowBorder
GetCursorControl	GetOperationReport	GetWindowsStyle
GetDataFormat	GetOrientation	GetWidth
GetDirection	GetOutputValueDouble	GetZeroPoint

GetEditAtOnce	GetPasswordLevel	GetZeroPointValue
GetEndAngle	GetPicDeactReferenced	GetZoom

Set_Focus	SetEditAtOnce	SetPicDownUseTransColor
SetActualPointLeft	SetEndAngle	SetPicTransColor
SetActualPointTop	SetExponent	SetPicUpTransparent
SetAlarmHigh	SetExtendedOperation	SetPicUpUseTransColor
SetAlarmLow	SetFillColor	SetPicUseTransColor
SetAlignment	SetFilling	SetPictureName
SetAlignmentLeft	SetFillingIndex	SetPointCount
SetAlignmentTop	SetFillStyle	SetPosition
SetAssumeOnExit	SetFillStyle2	SetPressed
SetAssumeOnFull	SetFlashBackColor	SetProcess
SetAverage	SetFlashBorderColor	SetPropBOOL
SetAxisSection	SetFlashFlashPicture	SetPropDateTime
SetBackBorderWidth	SetFlashForeColor	SetPropChar
SetBackColor	SetFlashPicTransColor	SetPropDouble
SetBackColor2	SetFlashPicUseTransColor	SetPropLong
SetBackColor3	SetFlashRateBackColor	SetPropWord
SetBackColorBottom	SetFlashRateBorderColor	SetRadius
SetBackColorTop	SetFlashRateFlashPic	SetRadiusHeight
SetBackFlashColorOff	SetFlashRateForeColor	SetRadiusWidth
SetBackFlashColorOn	SetFontBold	SetRangeMax
SetBasePicTransColor	SetFontItalic	SetRangeMin
SetBasePicUseTransColor	SetFontName	SetRightComma
SetBitNumber	SetFontSize	SetReferenceRotationLeft
SetBorderBackColor	SetFontUnderline	SetReferenceRotationTop
SetBorderColor	SetForeColor	SetRotationAngle
SetBorderColorBottom	SetForeFlashColorOff	SetRoundCornerHeight
SetBorderColorTop	SetForeFlashColorOn	SetRoundCornerWidth
SetBorderEndStyle	SetHeight	SetScaleColor

## 4.7 附录

SetBorderFlashColorOff	SetHiddenInput	SetScaleTicks
SetBorderFlashColorOn	SetHysteresis	SetScaling
SetBorderStyle	SetHysteresisRange	SetScalingType
SetBorderWidth	SetIndex	SetSelBGColor
SetBoxAlignment	SetItemBorderBackColor	SetSelTextColor
SetBoxCount	SetItemBorderColor	SetSmallChange
SetBoxType	SetItemBorderStyle	SetStartAngle
SetButtonColor	SetItemBorderWidth	SetText
SetCheckAlarmHigh	SetLeft	SetTop
SetCheckAlarmLow	SetLeftComma	SetTrend
SetCheckLimitHigh4	SetLimitHigh4	SetTrendColor
SetCheckLimitHigh5	SetLimitHigh5	SetToleranceHigh
SetCheckLimitLow4	SetLimitLow4	SetToleranceLow
SetCheckLimitLow5	SetLimitLow5	SetToggle
SetCheckToleranceHigh	SetLimitMax	SetTypeAlarmHigh
SetCheckToleranceLow	SetLimitMin	SetTypeAlarmLow
SetCheckWarningHigh	SetLongStrokesBold	SetTypeLimitHigh4
SetCheckWarningLow	SetLongStrokesOnly	SetTypeLimitHigh5
SetClearOnError	SetLongStrokesSize	SetTypeLimitLow4
SetClearOnNew	SetMarker	SetTypeLimitLow5
SetColorAlarmHigh	SetMax	SetTypeToleranceHigh
SetColorAlarmLow	SetMin	SetTypeToleranceLow
SetColorBottom	SetNumberLines	SetTypeWarningHigh
SetColorChangeType	SetOffsetLeft	SetTypeWarningLow
SetColorLimitHigh4	SetOffsetTop	SetUnselBGColor
SetColorLimitHigh5	SetOperation	SetUnselTextColor
SetColorLimitLow4	SetOperationMessage	SetVisible
SetColorLimitLow5	SetOperationReport	SetWarningHigh
SetColorToleranceHigh	SetOrientation	SetWarningLow
SetColorToleranceLow	SetOutputValueChar	SetWindowsStyle
SetColorTop	SetOutputValueDouble	SetWidth
SetColorWarningHigh	SetPasswordLevel	SetZeroPoint

SetColorWarningLow	SetPicDeactTransparent	SetZeroPointValue
SetCursorControl	SetPicDeactUseTransColor	SetZoom
SetDirection	SetPicDownTransparent	

GetTagBit	GetTagDateTime	GetTagByteStateQCWait
GetTagByte	GetTagDoubleWait	GetTagCharStateQC
GetTagDouble	GetTagDWordWait	GetTagCharStateQCWait
GetTagDWord	GetTagFloatWait	GetTagDoubleStateQC
GetTagFloat	GetTagRawWait	GetTagDoubleStateQCWait
GetTagRaw	GetTagSByteWait	GetTagDWordStateQC
GetTagSByte	GetTagSDWordWait	GetTagDWordStateQCWait
GetTagSDWord	GetTagSWordWait	GetTagFloatStateQC
GetTagSWord	GetTagWordWait	GetTagFloatStateQCWait
GetTagWord	GetTagBitStateWait	GetTagRawStateQC
GetTagBitState	GetTagByteStateWait	GetTagRawStateQCWait
GetTagByteState	GetTagDoubleStateWait	GetTagSByteStateQC
GetTagDoubleState	GetTagDWordStateWait	GetTagSByteStateQCWait
GetTagDWordState	GetTagFloatStateWait	GetTagSDWordStateQC
GetTagFloatState	GetTagRawStateWait	GetTagSDWordStateQCWait
GetTagRawState	GetTagSByteStateWait	GetTagSWordStateQC
GetTagSByteState	GetTagSDWordStateWait	GetTagSWordStateQCWait
GetTagSDWordState	GetTagSWordStateWait	GetTagValueStateQC
GetTagSWordState	GetTagWordStateWait	GetTagValueStateQCWait
GetTagWordState	GetTagBitStateQC	GetTagWordStateQC
GetTagBitWait	GetTagBitStateQCWait	GetTagWordStateQCWait
GetTagByteWait	GetTagByteStateQC	GetTagMultiStateQCWait

SetTagBit	SetTagFloatState	SetTagSWordWait
SetTagByte	SetTagRawState	SetTagWordWait
SetTagDouble	SetTagSByteState	SetTagBitStateWait

## 4.7 附录

SetTagDWord	SetTagSDWordState	SetTagByteStateWait
SetTagFloat	SetTagSWordState	SetTagDoubleStateWait
SetTagRaw	SetTagWordState	SetTagDWordStateWait
SetTagSByte	SetTagBitWait	SetTagFloatStateWait
SetTagSDWord	SetTagByteWait	SetTagRawStateWait
SetTagSWord	SetTagDoubleWait	SetTagSByteStateWait
SetTagWord	SetTagDWordWait	SetTagSDWordStateWait
SetTagBitState	SetTagFloatWait	SetTagSWordStateWait
SetTagByteState	SetTagRawWait	SetTagWordStateWait
SetTagDoubleState	SetTagSByteWait	
SetTagDWordState	SetTagSDWordWait	

## 支持的 ODK 函数

PWRTCheckPermission

PWRTCheckPermissionOnPicture // 只计算参数“permlevel”的值！

MSRTStartMsgService

MSRTStopMsgService

MSRTCreateMsg

MSRTCreateMsgInstanceWithComment

MSRTSetComment

PDLRTGetLink

PDLRTSetLink

PDLRTSetMultiLink

PDLRTGetPropEx // 仅支持读取。

PDLRTSetPropEx // 仅支持设置。

TXTRTConnect

TXTRTDisconnect

TXTRTGetInfoTextMC

## 支持的用户归档函数

## 说明

用户归档函数必须始终以小写字母“ua”开头。

以大写字母“UA”开头的函数是 ODK 函数。WebNavigator 客户端不支持这些 ODK 函数。

uaArchiveClose	uaArchiveGetName	uaArchiveSetFieldValueLong
uaArchiveDelete	uaArchiveGetSort	uaArchiveSetFieldValueString
uaArchiveExport	uaArchiveImport	uaArchiveSetFilter
uaArchiveGetCount	uaArchiveInsert	uaArchiveSetSort
uaArchiveGetFieldLength	uaArchiveMoveFirst	uaArchiveUpdate
uaArchiveGetFieldName	uaArchiveMoveLast	uaArchiveWriteTagValues
uaArchiveGetFields	uaArchiveMoveNext	uaArchiveWriteTagValuesByNam e
uaArchiveGetFieldType	uaArchiveMovePrevious	uaConnect
uaArchiveGetFieldValueDate	uaArchiveOpen	uaDisconnect
uaArchiveGetFieldValueFloat	uaArchiveReadTagValues	uaGetLastError
uaArchiveGetFieldValueDouble	uaArchiveReadTagValuesByNam e	uaGetLastHResult
uaArchiveGetFieldValueLong	uaArchiveRequery	uaQueryArchive
uaArchiveGetFieldValueString	uaArchiveSetFieldValueDate	uaQueryArchiveByName
uaArchiveGetFilter	uaArchiveSetFieldValueDouble	uaReleaseArchive
uaArchiveGetID	uaArchiveSetFieldValueFloat	

## 支持的 MBCS 函数

_ismbcalnum	_mbscat	_mbsncmp
_ismbcalpha	_mbschr	_mbsncpy
_ismbcdigit	_mbscmp	_mbsnicmp
_ismbcgraph	_mbscpy	_mbspbrk
_ismbclower	_mbsdec	_mbsrchr
_ismbcprint	_mbsicmp	_mbsspn

_ismbcpunct	_mbsinc	_mbsstr
_ismbcspc	_mbslen	_mbstok
_ismbcupper	_mbscspn	_mbctolower
_mbclen	_mbsncat	_mbctoupper

### 4.7.2.2 WaitForDocumentReady

#### 函数

该函数检查画面是否已加载到指定的画面窗口中。

必须对 WinCC 运行系统环境与 WebNavigator 客户端运行系统环境中的过程画面或项目函数的脚本加以区分。为此，需要以下编译器命令：

- #ifdef RUN\_ON\_WEBNAVIGATOR
- #ifndef RUN\_ON\_WEBNAVIGATOR

以便在组态中的以下方面对 WinCC 和 WebNavigator 客户端加以区分：

- 使用“WaitForDocumentReady”实现的脚本延迟
- 画面寻址不同
- 控制系统函数的函数名称不同
- WebNavigator 客户端中不支持的函数

#### ANSI-C 语法

```
int WaitForDocumentReady(LPCSTR lpszPictureWindow)
```

#### 参数

##### **lpszPictureWindow**

指向在 WebNavigator 客户端中打开的画面窗口名称的指针。

可以使用以下寻址语法：

- 当前画面中的画面窗口“xxx”： ./xxx
- 视图对象“xxx”中的画面窗口“yyy”： ./xxx/yyy
- 父画面中的画面窗口“xxx”： ../xxx



- 父画面的父画面中的画面窗口“xxx”： ../../xxx
- 与 WinCC 兼容的绝对路径

## 返回值

### TRUE

已找到画面窗口并检查状态。

### FALSE

未找到画面窗口。

## ANSI-C 示例

```
#ifdef RUN_ON_WEBNAVIGATOR
SetPropChar("../", "View", "PictureName", szViewName);
WaitForDocumentReady("../View");
#else
SetPropChar(lpszParent, "View", "PictureName", szViewName);
#endif
```

### 说明

编译 WinCC 脚本过程中不检查 WebNavigator 代码段的语法，仅在发布画面时检查。

### 4.7.2.3 不支持的函数

下表仅节选了部分不支持的函数。该列表包含显式声明为不受支持的函数。

## 函数

GetHWDiag	OnDeactivateExecute	ReportJob
GetHWDiagLevel	OnErrorExecute	RPTJobPreview
GetKopFupAwl	OnTime	RPTJobPrint
GetKopFupAwlLevel	OpenPrevPicture	RptShowError

### VBScript 函数

- HMIRuntime.Stop: 终止 Internet Explorer 和 WinCCViewerRT，但不终止 WinCC Runtime。
- AlarmLogs 对象

4.7 附录

- DataLogs 对象
- Logging 对象
- Project 对象

不需要的函数:

- DeactivateRTProject: 终止 Internet Explorer 和 WinCCViewerRT, 但不终止 WinCC Runtime。
- ExitWinCC
- FillDiagnoseInTags
- InquireLanguage
- TraceText
- TraceTime

其它函数

这些函数包括在函数范围内以确保在 WebNavigator 客户端上编译时没有错误。  
WebNavigator 客户端不支持这些函数。

AXC_OnBtnHornAckn	GetCursorMode	GmsgFunction
AXC_OnBtnPrint	SetCursorMode	MSRTMsgWinCommand
AXC_OnBtnProtocol		TlgTableWindowPressHelpButton

# 索引

## A

ActiveX 控件, 137

## F

FAQ, (参见支持), (请参见更正措施)

## I

IIS, (请参见 Internet 信息服务), (参见 Internet 信息服务), (参见 Internet 信息服务), (参见 Internet 信息服务)

Internet Explorer, 125

安全设置, 22, 60

Internet Explorer V7.0, 31

在线帮助, 31

Internet 信息服务, 16, 102

检查激活的网页, 59, 111

启动网页, 59, 111

## O

OPC 通道, 76

## P

PdIPad, 86

Plug-in Builder, 137

创建插件并使其可供下载, 139

## S

SIMATIC Logon, 100

## V

Visual Basic 脚本

用于 WebNavigator, 118

## W

Web Configurator, 102

创建标准网页, 104

创建虚拟目录, 106

设置 Internet 信息服务, 102

设置端口, 104

组态防火墙, 57, 109

Web Navigation 界面, 126, 127

Web View Publisher, (参见 Web 发布器)

Web 查看器, 62, 65, 73, 130, 133

Web 发布器

发布过程画面, 83, 86

使用 PdIPad 检查脚本, 86

要求, 85

Web 发布向导, (参见 Web 发布器)

Web 客户端, (请参见 WebNavigator 客户端), (请参见 WebNavigator 客户端), (请参见 WebNavigator 客户端)

Web 设置, 94, 98, (参见 Web Configurator)

Web 项目, 82

Web 查看器, 62, 73, 130

Web 设置, 94, 98

发布过程画面, 83, 85, 86

镜像 WinCC 项目, 76

使用 PdIPad 检查脚本, 86

使用脚本, 118

限制, 117

与 WinCC 基本系统的不同之处, 120

Web 选项, 100

WebNavigator

Web 项目, 82, 94, 98

Web 项目的限制, 117

安装要求, 8

发布过程画面, 83, 85, 86

负载平衡, 111, 114

光盘内容, 7

函数, 149, 161

脚本中的预处理器定义, 118

使用变量, 120

使用脚本, 118

小工具, 95

许可证, 11

演示项目, 27

用户管理, 100

与 WinCC 基本系统的不同之处, 118, 120

终端服务, 81, 142, 143, 144

组态步骤, 82

WebNavigator 服务器, 8, 73

安装, 17

编辑组态, 102

初始组态, 102

独立的解决方案, 75

负载平衡, 111, 114

- 升级, 17
- 使用 PdIPad 检查脚本, 86
- 许可证, 11
- 诊断, 128
- 专用的 Web 服务器, 78
- 组态 WinCC 服务器, 75, 76, 78
- WebNavigator 客户端, 8, 23, 24, 73, 121, 125
  - Plug-in, 137
  - Plug-in Builder, 137
  - Web 选项, 100
  - Windows Server 下的安装, 19
    - 安装, 19
    - 函数, 121
    - 画面, 124
    - 画面更改, 120
    - 画中画方法, 118
    - 升级, 19
    - 通过终端服务访问, 142
    - 许可证, 11
    - 硬拷贝功能, 134
    - 自动建立连接, 121
    - 自动注销, 100
- WebNavigator 诊断服务器, 80
- WebNavigator 诊断客户端, 8, 73, 80
  - 安装, 26
- WinCC WebNavigator, (请参见: WebNavigator)
- WinCC 服务器
  - 组态 WebNavigator 服务器, 75, 76
- WinCC 客户端
  - 通过终端服务访问, 142
- WinCC 项目, (参见 Web 项目), (参见 Web 项目), (参见 Web 项目)
- WinCC 用户管理器, (参见用户管理器)
- WinCC/WebNavigator 服务器, (请参见 WebNavigator 服务器)
- WinCC/WebNavigator 客户端, (请参见 WebNavigator 客户端)
- WinCC/WebNavigator 诊断服务器, (请参见 WebNavigator 诊断服务器)
- WinCC/WebNavigator 诊断客户端, (请参见 WebNavigator 诊断客户端)
- WinCCViewerRT, 62, 65, 71, 100, 130, 133, (请参见 Web 查看器), (请参见 Web 查看器), (请参见 Web 查看器), (请参见 Web 查看器), (请参见 Web 查看器)

## 安

- 安装
  - Internet 信息服务, 16
  - WebNavigator 服务器, 17
  - WebNavigator 客户端, 19, 22, 23, 24, 60
  - WebNavigator 诊断客户端, 26

- 安全设置, 22, 60
- 升级, 17, 19
- 要求, 8, 13

## 保

- 保持, 121

## 标

- 标准网页, 104

## 错

- 错误报告, (参见支持)

## 独

- 独立的解决方案, 75

## 端

- 端口
  - 设置, 104

## 发

- 发布插件, 139

## 防

- 防火墙
  - Windows 2008, 57, 109
  - Windows 7, 57, 109

## 负

- 负载分配, (参见负载平衡), (参见负载平衡)
- 负载平衡, 111
  - 组态, 114

## 更

- 更正措施
  - 连接中止, 146

**滚**

滚动条控件, 121

**过**

过程画面, 124  
   发布, 83, 85, 86  
 过程总线, 76

**函**

函数  
   不支持的函数, 161  
   打开画面窗口, 160  
   支持的 MSBC 函数, 149  
   支持的 ODK 函数, 149  
   支持的函数, 149  
   支持的用户归档函数, 149

**技**

技术支持, (参见支持)

**脚**

脚本  
   函数, 160

**截**

截图, (参见硬拷贝)

**客**

客户支持, (参见支持)

**全**

全局脚本  
   用于 WebNavigator, 118

**入**

入门指南, 52, 54, 57, 68, 70  
   更改过程画面, 67, 70  
   组态 WebNavigator 服务器, 54, 57

**软**

软件  
   要求, 8  
 软件信息服务, 7

**升**

升级, 17, 19

**授**

授权  
   组态 Web 选项, 100

**通**

通信, 76

**系**

系统授权, 100

**小**

小工具, 95

**虚**

虚拟目录, 106

**许**

许可证, 7, 11  
   WebNavigator 诊断服务器, 11  
   WebNavigator 诊断客户端, 11

**演**

演示项目, 27

**要**

要求  
   安装, 8  
   操作系统, 8

软件, 8  
硬件, 8

## 硬

硬件  
    要求, 8  
硬拷贝, 134

## 用

用户改变, 62, 130  
用户管理器  
    Web 选项, 100  
    WebNavigator 的用户管理, 100

## 与

与语言相关的文本, 121

## 远

远程发布, 83, 85, 86

## 在

在线帮助  
    Internet Explorer V7.0, 31  
在线支持, (参见支持)

## 诊

诊断  
    WebNavigator 服务器, 128  
诊断客户端, (请参见 WebNavigator 诊断客户端)

## 支

支持, 38, 41  
支持请求, 41

## 终

终端服务, 13, 81  
    激活, 143  
    启动终端服务服务器, 144  
    设置, 142

设置用户, 144

通信, 142

终端服务服务器, (请参见终端服务)

终端服务客户端, (请参见终端服务)

终端服务器, (请参见终端服务)

## 专

专用的 Web 服务器, 78  
    发布过程画面, 83, 85, 86  
    画面更改, 124

## 组

组态, 102